

**PERATURAN DESA SRI MENANTI  
KABUPATEN LAMPUNG UTARA**

**NOMOR 01 TAHUN 2022**

**TENTANG**

**RENCANA PEMBANGUNAN JANGKA  
MENENGAH DESA  
TAHUN 2022 - 2027**



**" Mewujudkan Desa SRI MENANTI Menjadi Desa Aman, Mandiri dan  
Sejahtera "**

**DESA SRI MENANTI  
KECAMATAN TANJUNG RAJA  
KABUPATEN LAMPUNG UTARA  
TAHUN 2022**

## DAFTAR ISI

<b>KATA PENGANTAR</b> .....	I
<b>DAFTAR ISI</b> .....	Iii
Peraturan Desa tentang RPJM Desa Tahun 2022 s.d 2027.....	V
Keputusan BPD tentang Persetujuan Atas Raperdes PJMDesa.....	Xiii
<b>BAB I PENDAHULUAN</b> .....	1
A. Latar Belakang .....	1
B. Maksud, Tujuan dan Manfaat .....	3
C. Dasar Hukum .....	4
D. Hubungan RPJMDesa dengan Dokumen Perencanaan Lainnya .....	5
E. Sistematika Penulisan RPJMDesa.....	5
<b>BAB II KONDISI UMUM DESA</b> .....	7
A. Peta Desa.....	7
B. Sejarah Desa .....	7
C. Kondisi Geografis .....	8
D. Kondisi Perekonomian .....	8
E. Kondisi Sosial Budaya .....	9
F. Kondisi Sarana dan Prasarana .....	10
G. Pemerintahan Umum .....	12
H. Gambaran Pelayanan .....	14
<b>BAB III VISI DAN MISI DESA TAHUN 2022-2027</b> .....	15
A. Landasan Filosofis Pembangunan .....	15
B. Visi Pembangunan Desa .....	15
C. Misi Pembangunan Desa .....	17
D. Tujuan Pembangunan Desa .....	18
E. Sasaran Pembangunan Desa .....	18
<b>BAB IV STRATEGI PEMBANGUNAN DESA</b> .....	21
A. Perencanaan Pembangunan Desa .....	21
B. Strategi Pembangunan Desa.....	22
C. Arah Kebijakan Pembangunan Desa.....	23
<b>BAB V ARAH KEBIJAKAN KEUANGAN DESA</b> .....	28
A. Arah Pengelolaan Pendapatan Desa.....	30
B. Arah Pengelolaan Belanja Desa.....	33
C. Arah Pengelolaan Pembiayaan Desa .....	35

D. Kebijakan Umum Anggaran.....	37
<b>BAB VI PROGRAM PEMBANGUNAN DESA.....</b>	<b>40</b>
<b>BAB VII PENUTUP.....</b>	<b>46</b>
Kesimpulan dan Saran.....	46

**LAMPIRAN - LAMPIRAN :**

SK Kepala Desa tentang Pembentukan Tim Perumus RPJM Desa  
Form 2 -17 Permendagri No.114 tahun 2014



## KATA PENGANTAR

Puji syukur kehadiran Allah SWT yang telah melimpahkan Rahmat, Hidayah, dan Inayah-Nya sehingga Tim Perumus RPJMDesa Sri Menanti dapat menyelesaikan Rencana Pembangunan Jangka Menengah Desa (RPJM-DESA) ini dengan lancar.

Rencana Pembangunan Jangka Menengah Desa (RPJM-DESA) ini didasarkan pada Undang-Undang Nomor 25 Tahun 2004 tentang Sistem Perencanaan Pembangunan Nasional, Undang-Undang Nomor 6 Tahun 2014 tentang Desa, Undang-Undang Nomor 23 Tahun 2014 tentang Pemerintahan Daerah sebagaimana telah diubah dengan Peraturan Pemerintah Pengganti Undang-Undang Republik Indonesia Nomor 2 Tahun 2014 tentang Perubahan Atas Undang-Undang Nomor 23 Tahun 2014 tentang Pemerintahan Daerah, Peraturan Pemerintah Nomor 39 Tahun 2006 tentang Tata Cara Pengendalian dan Evaluasi Pelaksanaan Rencana Pembangunan, Peraturan Pemerintah Nomor 43 Tahun 2014 tentang Peraturan Pelaksanaan Undang-Undang Nomor 6 Tahun 2014 tentang Desa, Peraturan Pemerintah Nomor 60 Tahun 2014 tentang Dana Desa Yang Bersumber Dari Anggaran Pendapatan Belanja dan Belanja Negara, Peraturan Menteri Dalam Negeri Republik Indonesia Nomor 114 Tahun 2014 tentang Pedoman Pembangunan Desa, Peraturan Daerah Kabupaten Lampung Utara Nomor 1 Tahun 2013 tentang Rencana Pembangunan Jangka Panjang Daerah Kabupaten Lampung Utara Tahun 2005-2025, Peraturan Daerah Kabupaten Lampung Utara Nomor 2 Tahun 2013 tentang Rencana Pembangunan Jangka Menengah Daerah Kabupaten Lampung Utara Tahun 2022-2027, memberi amanah kepada Pemerintahan Desa untuk menyusun program pembangunannya sendiri.

Melalui proses pelibatan masyarakat dalam proses perencanaan dan penyelenggaraan pembangunan Desa, yang dimasukkan dalam forum perencanaan yang disebut Musyawarah Perencanaan Pembangunan Desa (Musrenbang Desa) diharapkan upaya peningkatan kesejahteraan masyarakat secara merata dan berkeadilan lebih bisa tercapai. Musrenbang menghasilkan dua dokumen Rencana Pembangunan Desa yaitu Rencana Pembangunan Jangka Menengah Desa (RPJM-DESA) untuk 6 (enam) tahun kedepan dan

Rencana Kerja Pemerintah Desa (RKP) untuk 1 (satu) tahun yang ditetapkan dengan Peraturan Desa.

Rencana Pembangunan Jangka Menengah Desa (RPJM-DESA) ini dapat terwujud berkat dukungan dan kontribusi pemikiran dari berbagai pihak yang memberi data-data rencana pembangunan yang dibutuhkan di Desa Sri Menanti yang dituangkan dalam Musyawarah Perencanaan Pembangunan Desa (Musrenbang Desa). Penyusun juga mengucapkan terimakasih kepada Ketua RT dan Kepala Dusun se-Desa Sri Menanti serta semua pihak yang telah membantu dalam pencarian data dalam penyusunan RPJM Desa ini.

Penyusun merasa masih banyak kekurangan di dalam penyusunan Rencana Pembangunan Jangka Menengah Desa (RPJM-DESA) ini, oleh sebab itu penyusun mengharapkan kritik dan saran yang membangun demi terciptanya Rencana Pembangunan Jangka Menengah Desa (RPJM-DESA) yang lebih sempurna demi kelancaran pembangunan Desa Sri Menanti.

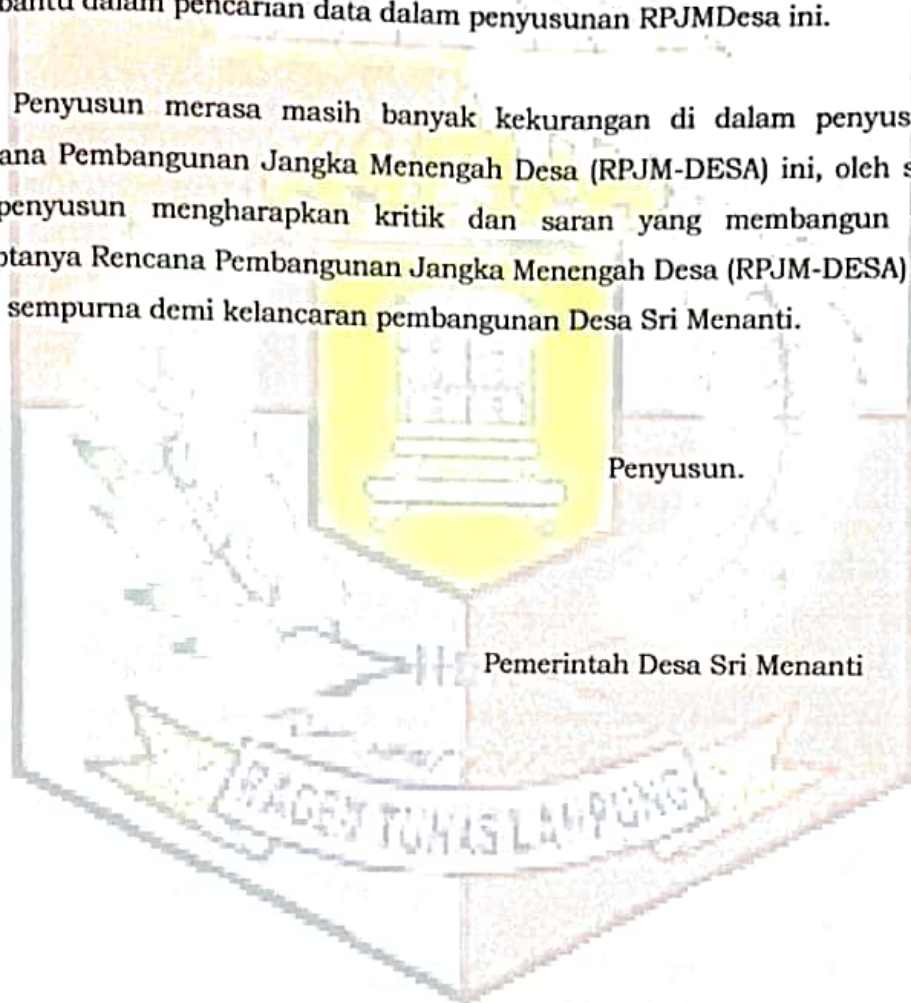

## BAB I PENDAHULUAN

### A. LATAR BELAKANG

Prinsip dasar sebagai landasan pemikiran Peraturan Desa berangkat dari beberapa hal, antara lain:

1. Keaneka ragaman yang memiliki makna bahwa istilah Desa dapat disesuaikan dengan asal usul dan kondisi sosial budaya masyarakat setempat. Hal tersebut terkandung maksud bahwa pola penyelenggaraan pemerintahan serta pelaksanaan pembangunan di Desa harus menghormati sistem nilai yang berlaku pada masyarakat setempat namun harus tetap mengindahkan sistem nilai bersama dalam kehidupan berbangsa dan bernegara;
2. Partisipasi, memiliki makna bahwa penyelenggaraan pemerintahan dan pembangunan Desa harus mampu mewujudkan peran aktif masyarakat agar masyarakat senantiasa memiliki dan turut serta bertanggungjawab terhadap perkembangan kehidupan bersama sebagai warga Desa;
3. Otonomi asli, memiliki makna bahwa kewenangan pemerintah Desa dalam mengatur dan mengurus masyarakat setempat didasarkan pada hak asal usul dan nilai-nilai sosial budaya masyarakat setempat namun harus diselenggarakan dalam perspektif administrasi pemerintah Negara yang selalu mengikuti perkembangan jaman;
4. Demokratisasi, memiliki makna bahwa penyelenggaraan pemerintahan dan pelaksanaan pembangunan di Desa harus mengakomodasi aspirasi masyarakat yang diartikulasi dan degradasi melalui Badan Permusyawaratan Desa (BPD) dan Lembaga Kemasyarakatan sebagai mitra Pemerintah Desa;
5. Pemberdayaan masyarakat, memiliki makna bahwa penyelenggaraan pemerintah dan pelaksanaan pembangunan di Desa ditujukan untuk meningkatkan taraf hidup dan kesejahteraan masyarakat melalui penetapan kebijakan, program dan kegiatan yang sesuai dengan esensi masalah dan prioritas kebutuhan masyarakat.

Dalam rangka melaksanakan urusan pemerintahan yang menjadi kewenangan Desa dan untuk meningkatkan pelayanan serta pemberdayaan masyarakat Desa mempunyai sumber pendapatan yang terdiri dari: pendapatan asli desa, bagi hasil pajak daerah dan retribusi daerah, bagian dari dana perimbangan pusat dan daerah yang diterima oleh kabupaten, bantuan dari pemerintah dan Pemerintah Daerah serta Hibah dan Sumbangan dari pihak ketiga.

Dengan berpedoman pada landasan pemikiran pengaturan Desa dan dalam rangka melaksanakan urusan pemerintahan yang menjadi kewenangan Desa serta untuk

meningkatkan pelayanan serta pemberdayaan masyarakat Desa, maka diperlukan pedoman perencanaan pembangunan Desa yang menyeluruh, terukur dan berkelanjutan.

Pemerintah Desa dalam menyelenggarakan urusan pembangunan Desa perlu mendasarkan pada perencanaan pembangunan Desa yang sistematis, terarah, terpadu, menyeluruh dan tanggap terhadap perubahan. Hal tersebut dimaksudkan agar pelaksanaan pembangunan dapat secara efektif, efisien dan tepat sasaran dalam rangka meningkatkan taraf hidup dan kesejahteraan masyarakat Desa. Oleh karena itu, diperlukan adanya sistem perencanaan pembangunan Desa yang merupakan satu kesatuan tata cara perencanaan pembangunan Desa guna menghasilkan Rencana Pembangunan Jangka Menengah Desa (RPJM Desa) untuk jangka waktu 6 (enam) tahun maupun Rencana Kerja Pemerintah Desa (RKP Desa) untuk jangka waktu 1 (satu) tahun.

Sistem penyusunan dokumen perencanaan pembangunan Desa menggunakan pendekatan perencanaan partisipatif Pembangunan Masyarakat Desa yaitu sistem penyusunan perencanaan yang dilaksanakan dengan melibatkan semua pihak yang berkepentingan dengan pembangunan Desa. Pelibatan pihak-pihak dimaksud dalam rangka untuk mendapatkan aspirasi dan menciptakan rasa memiliki serta tanggungjawab bersama dalam pelaksanaan rencana

Pembangunan bagi kemajuan Desanya. Sistem perencanaan pembangunan Desa terdiri dari 4 (empat) tahapan yaitu:

- a. penyusunan rencana
- b. penetapan rencana
- c. pengendalian pelaksanaan rencana; dan
- d. evaluasi pelaksanaan rencana.

Keempat tahapan tersebut diselenggarakan secara berkelanjutan sehingga secara keseluruhan membentuk siklus perencanaan yang utuh. Dokumen Rencana Pembangunan Jangka Menengah Desa (RPJM-Desa) dan Rencana Kerja Pemerintah Desa (RKP-Desa) merupakan pedoman awal dalam melaksanakan kegiatan pemerintahan, pembangunan dan kemasyarakatan di Desa. Dalam rangka penyelenggaraan pemerintahan Desa disusun Pembangunan Desa satu kesatuan dalam sistem perencanaan pembangunan daerah. Perencanaan Pembangunan Desa diselenggarakan berdasarkan asas demokrasi dengan prinsip-prinsip kebersamaan, berkeadilan, berkelanjutan, berwawasan lingkungan serta kemandirian dengan menjaga kemajuan dan kesatuan Desa. Perencanaan Pembangunan Desa dilaksanakan dengan sistem Perencanaan penyelenggaraan Negara, dan mempunyai keterkaitan serta tidak terpisahkan dari sistem perencanaan pembangunan daerah.

## B. MAKSUD, TUJUAN DAN MANFAAT

### 1. Maksud

- a. Agar Desa memiliki rencana induk pembangunan yang berkesinambungan dalam waktu 6 (enam) tahun;
- b. RPJMDesa berkaitan erat dengan dan Rencana Pembangunan Jangka Menengah Daerah ( RPJMD );
- c. agar Desa memiliki rencana pembangunan dalam satu tahun;

- d. agar Desa mempunyai rencana pembangunan yang terarah dan berkesinambungan sesuai dengan kebutuhan masyarakat;
- e. memudahkan dalam penyusunan APBDDesa dan Daftar Usulan Kegiatan ( DUK ) ke tingkat Kabupaten.

## 2. Tujuan

- a. mengkoordinasi antar pelaku pembangunan;
- b. menjamin terciptanya sinkronisasi dan sinergi dengan pelaksanaan pembangunan daerah;
- c. menjamin keterkaitan dan konsistensi antara perencanaan, penganggaran, pelaksanaan, dan pengawasan;
- d. mengoptimalkan partisipasi masyarakat;
- e. menjamin tercapainya penggunaan sumberdaya yang ada di Desa secara efisien, efektif, berkeadilan, dan berkelanjutan.
- f. menjadi acuan dalam pelaksanaan pembangunan di Desa;
- g. sebagai instrumen (alat) penilai atas tiap kegiatan yang diselenggarakan (apakah kegiatan yang dilaksanakan sesuai dengan yang direncanakan pada RPJMDesa atau kegiatan strategis tahunan yang disepakati);
- h. meningkatkan kesadaran Kepala Desa dan Masyarakat untuk membuat perencanaan yang strategis (dengan model Renstra);
- i. meminimalisir permasalahan yang ada ditingkat Desa;
- j. membangun kesadaran masyarakat Desa untuk menata diri dan lingkungan yang memungkinkan masyarakat terlibat aktif, produktif dan berinisiatif
- k. tersusunnya rencana pembangunan induk Desa dalam jangka waktu 6 (enam) tahun yang berdasarkan pada Renstra Kabupaten.

## 3. Manfaat

Manfaat tersusunnya RPJMDesa bagi Desa adalah :

- a. agar masyarakat dapat mengekspresikan perencanaan dari bawah secara sistematis, terarah, terfokus dan konsisten;
- b. merupakan komitmen bersama pemerintah dan masyarakat Desa untuk membangun dalam jangka waktu yang telah disepakati;
- c. menjadi acuan dalam mengevaluasi proses, pelaksanaan dan hasil yang dicapai dalam kurun waktu tertentu.
- d. lebih menjamin kesinambungan pembangunan;
- e. RPJMDesa sebagai dokumen induk perencanaan pembangunanDesa;
- f. sebagai pemberi arah seluruh kegiatan pembangunan di Desa;
- g. menampung aspirasi kebutuhan masyarakat yang dipadukan dengan program – program pembangunan dari pemerintah;
- h. dapat mendorong pembangunan swadaya dari masyarakat; dan
- i. menampung seluruh usulan sebagai hasil P3MD (baik secaraswadaya maupun diusulkan pembiayaannya ke tingkat lebih atas).

## C. DASAR HUKUM

Dasar Hukum penyusunan Rencana Pembangunan Jangka Menengah Desa(RPJM-Desa) dan Rencana Kerja Pemerintah Desa(RKP-Desa) adalah:

1. Undang-Undang Nomor 17 Tahun 2003 tentang Keuangan Negara;
2. Undang – Undang Nomor 25 Tahun 2004 tentang Sistem Pembangunan Nasional;
3. Undang-Undang Nomor 33 Tahun 2004 tentang Perimbangan Keuangan antara Pemerintah Pusat dan Pemerintahan Daerah;
4. Undang-Undang Nomor 14 Tahun 2008 tentang Keterbukaan Informasi Publik;



5. Undang-Undang Nomor 50 Tahun 2008 tentang Pembentukan Kabupaten Lampung Utara di Provinsi Lampung;
6. Undang-Undang Nomor 6 Tahun 2014 tentang Desa;
7. Undang-Undang Nomor 23 Tahun 2014 tentang Pemerintahan Daerah sebagaimana telah diubah dengan Peraturan Pemerintah Pengganti Undang-Undang Nomor 2 Tahun 2014 tentang Perubahan Atas Undang-Undang Nomor 23 Tahun 2014 tentang Pemerintahan Daerah;
8. Peraturan Pemerintah Nomor 68 Tahun 1999 tentang Tata Cara Pelaksanaan Peran Serta Masyarakat Dalam Penyelenggaraan Negara;
9. Peraturan Pemerintah Nomor 58 Tahun 2005 tentang Pengelolaan Keuangan Daerah;
10. Peraturan Pemerintah Nomor 38 Tahun 2007 tentang Pembagian Urusan Pemerintahan antara Pemerintah, Pemerintahan Daerah Provinsi dan Pemerintahan Daerah Kabupaten/Kota;
11. Peraturan Pemerintah Nomor 43 Tahun 2014 tentang Peraturan Pelaksanaan Undang-Undang Nomor 6 Tahun 2014 tentang Desa;
12. Peraturan Menteri Dalam Negeri Nomor 111 Tahun 2014 tentang Pedoman Teknis Peraturan di Desa;
13. Peraturan Menteri Dalam Negeri Nomor 113 Tahun 2014 tentang Pengelolaan Keuangan Desa;
14. Peraturan Menteri Dalam Negeri Nomor 114 Tahun 2014 tentang Pedoman Pembangunan Desa;
15. Undang-Undang Nomor 2 Tahun 2020 Tentang Penetapan Peraturan Penetapan Peraturan Pemerintah Pengganti Undang-Undang Nomor 1 Tahun 2020 Tentang Kebijakan Keuangan Negara Dan Stabilisasi Sistem Keuangan Untuk Penanganan Pandemi Corona Disease 2019 (Covid- 19) Dan/Atau Dalam Rangka Menghadapi Ancaman Yang Membahayakan Perekonomian Nasional Dan/Atau Stabilitas Sistem Keuangan (Lembaran Negara Republik Indonesia Tahun 2020 Nomor 134);
16. Peraturan Presiden Nomor 82 Tahun 2020 Tentang Komite Penanganan *Corona Virus Disease* (COVID-19) dan Pemulihan Ekonomi Nasional (PEN);
17. Bahwa berdasar ketentuan Penjelasan Pasal 2 Ayat (1) huruf i (4) Peraturan Pemerintah Pengganti Undang-Undang Nomor 1 Tahun 2020 tentang Kebijakan Keuangan Negara dan Stabilitas Sistem Keuangan untuk Penanganan Pandemi Corona Virus Disease 2019 (Covid -19) dan/atau Dalam Rangka Menghadapi Ancaman yang Membahayakan Perekonomian Nasional dan/atau Stabilitas Sistem Keuangan; Dana Desa dapat digunakan untuk bantuan langsung tunai kepada penduduk miskin di desa dan kegiatan penanganan pandemic *Corona Virus Disease* (COVID-19);
18. Surat Edaran Menteri Desa Pembangunan Daerah Tertinggal dan Transmigrasi Republik Indonesia Nomor 8 Tahun 2020 tanggal 24 Maret 2020 tentang Desa Tanggap Covid-19 dan Penegasan Padat Karya Tunai Desa,
19. Surat Edaran Menteri Dalam Negeri Republik Indonesia Nomor 440/2703/SJ tanggal 2 April 2020 perihal Penanggulangan dampak Covid-19 di Desa,
20. Surat Sekretariat Daerah Kabupaten Lampung Utara Nomor tanggal 2020 tentang Pendataan Keluarga Miskin Untuk Bantuan Langsung Tunai (BLT) Dana Desa

#### D. HUBUNGAN RPJM-DESA DENGAN DOKUMEN PERENCANAAN LAINNYA

Kedudukan Rencana Pembangunan Jangka Menengah Desa (RPJM-Desa) Sri Menanti Tahun 2022-2027 dalam tatanan dokumen perencanaan pembangunan Desa merupakan dokumen perencanaan yang tidak dapat dipisahkan atau dengan kata lain terintegrasi dengan dokumen perencanaan nasional. Rencana Pembangunan Jangka Menengah Desa (RPJM-Desa) Sri Menanti Tahun 2022-2027 yang disusun berpedoman pada RPJMD Kabupaten Lampung Utara Tahun 2018-2024.

Adapun RPJMD Kabupaten disusun dengan berpedoman pada RPJM Provinsi Lampung, sedangkan RPJM Provinsi Lampung juga disusun berpedoman pada RPJP Provinsi Lampung dan RPJMN. RPJMDesa Sri Menanti Tahun 2022-2027 digunakan sebagai pedoman dalam penyusunan Rencana Kerja Pemerintah Desa (RKPDES) selama kurun waktu 2022-2027 yang selanjutnya akan dijadikan pedoman dalam penyusunan Peraturan Desatentang Anggaran Pendapatan dan Belanja Desa (APB-DESA) selama tahun 2022-2027.

#### E. SISTEMATIKA PENULISAN RPJMDesa

RPJMDesa Sri Menanti Tahun 2022-2027 disusun dengan tata urutan sebagai berikut:

**Bab I : Pendahuluan**

Bagian ini memuat materi tentang Latar Belakang, Maksud dan Tujuan, Landasan Hukum, Hubungan RPJMDesa dengan Dokumen Perencanaan Lainnya, dan Sistematika Penulisan RPJMDesa.

**Bab II : Gambaran Umum Kondisi Desa**

Bagian ini memuat gambaran kondisi umum Desa yang meliputi : Peta Desa, sejarah Desa, kondisi geografis, kondisi perekonomian, kondisi sosial budaya, kondisi prasarana dan sarana Desaserta pemerintahan umum.

**Bab III : Visi dan Misi Desa**

Bagian ini memuat materi tentang Landasan Filosofis pembangunan Desa, visi dan misi kepala Desa terpilih, tujuan pembangunan Desa, sasaran pembangunan Desa.

**Bab IV : Strategi Pembangunan Desa**

Bagian ini memuat materi tentang Strategi Pembangunan Desa.

**Bab V : Arah Kebijakan Keuangan Desa**

Bagian ini memuat materi tentang : Penerimaan Desa, Pengeluaran Desa, Kerangka pendanaan keuangan Desa, Arah pengelolaan pendapatan Desa, arah pengelolaan belanja Desa, arah pengelolaan pembiayaan dan Kebijakan Umum Anggaran.

**Bab VI : Program Pembangunan Desa**

Bagian ini memuat materi tentang Program Pembangunan Desa Tahun 2017 s.d 2022.

**Bab VII : Penutup**

Bagian ini memuat materi penutup yang berisi kesimpulan dan saran.

BAB II  
KONDISI UMUM DESA

A. PETA DESA SRI MENANTI

B. SEJARAH DESA

Desa Sri Menanti pertama kali didirikan pada tahun 1950 yang dipimpin oleh Bapak Soker. Pada zaman itu daerah administrasi pemerintahan bergabung ke kecamatan bukit kemuning kabupaten Lampung Utara. Bapak Soker memimpin selama 9 tahun yaitu dari tahun 1950 s.d 1959. Pada tahun 1959 desa sri menanti mengadakan pemilihan kepala desa yang pertama kalinya dan yang terpilih adalah Bapak Mudang dengan masa bhakti 1959 s.d 1966. Dilanjutkan pemilihan kedua yang dimenangkan oleh Raden Mas dengan masa bhakti 1966 s.d 1986.

Pada tahun 1986 desa Sri Menanti mengadakan pemilihan kepala desa yang ketiga dan dimenangkan oleh bapak Saji dengan masa bhakti 1986 s.d 1988. Pada tahun 1988 Desa Sri Menanti mengadakan pemilihan yang keempat dan menjadi pemenangnya menjadi kepala desa yaitu bapak Kahidi dengan masa bhakti 1988 s.d 1992. Pada tahun 1992 desa Sri Menanti mengadakan pemilihan yang ke lima dan yang terpilih menjadi kepala desa pada saat itu H. Alasyah dengan masa bhakti 1992 s.d 2008. Pada tahun 2008 desa Sri Menanti mengadakan pemilihan kepala desa yang di menangkan bapak Majid dengan masa bhakti 2008 s.d 2015. Pada tahun 2015 desa Sri Menanti mengadakan pemilihan yang di menangkan oleh bapak Makmun dengan masa bhakti 2015 s.d 2021. Di tahun 2021 desa Sri Menanti mengadakan pemilihan kepala desa dan yang terpilih Saudara Amsah dengan masa bhakti 2021 sampai dengan sekarang.

Sejarah Kepemimpinan Desa Sri Menanti dari awal berdirinya desa hingga sekarang adalah sebagai berikut :

NO	NAMA	PERIODE JABATAN	KETERANGAN
1	SOKER	Tahun 1950 s/d Tahun 1959	
2	MUDANG	Tahun 1959 s/d Tahun 1966	
3	RADEN MAS	Tahun 1966 s/d Tahun 1986	
4	SAJI	Tahun 1986 s/d Tahun 1988	
5	KAHIDI	Tahun 1988 s/d Tahun 1992	
6	H. ALAMSYAH	Tahun 1992 s/d Tahun 2008	
7	MAJID	Tahun 2008 s/d Tahun 2014	
8	MAKMUN	Desember 2015 s/d 2021	
9	AMSAH	Desember 2022 s/d Sekarang	

### C. KONDISI GEOGRAFIS

Desa Sri Menanti memiliki luas wilayah 650 ha dengan lahan produktif 458 ha dengan perincian sebagai berikut :

Tabel 2.1 Tata Guna Tanah

NO	TATA GUNA TANAH	LUAS
1.	Luas tanah sawah	29,25 Ha
2.	Luas tanah kering	134,00 Ha
3.	Luas tanah basah	0,00 Ha
4.	Luas tanah perkebunan	458,00 Ha
5.	Luas fasilitas umum	28,75 Ha
6.	Luas tanah hutan	0,00 Ha
<b>Total Luas</b>		<b>650,00 Ha/M2</b>

Sumber : Data Umum Desa Sri Menanti

Letak Desa Sri Menanti berada di sebelah Selatan Desa Tanjung Raja yang merupakan Desa yang langsung berbatasan dengan desa Tanjung Raja dan Kecamatan Tannjung Raja dengan batas-batas sebagai berikut :

Sebelah Utara : Desa Muara Dua, Kec. Abung Tinggi  
Sebelah Timur : Kali Punjung, Kec. Tanjung Raja;  
Sebelah Selatan : Tanjung Raja, Kec. Tanjung Raja  
Sebelah Barat : Mekar Jaya, Kec. Tanjung Raja

### D. KONDISI PEREKONOMIAN

Jumlah penduduk Desa Sri Menanti sebanyak 2.642 jiwa dengan penduduk usia produktif 408 jiwa, sedangkan penduduk yang dikategorikan miskin 638 jiwa. Mata pencaharian sebagian penduduk adalah Petani sedangkan hasil produksi ekonomis Desa yang menonjol adalah Kopi

Tabel 2.2 Jumlah Penduduk

NO	PENDUDUK	JUMLAH
1.	Jumlah Laki-Laki	1253 orang
2.	Jumlah Perempuan	1389 orang
3.	Jumlah Total	2.642 orang
4.	Jumlah Kepala Keluarga	748 KK
5.	Jumlah RT	12 RT
6.	Jumlah Dusun	4 RW
7.	Kepadatan Penduduk	5,47 / km2

Sumber : Data umum Desa Sri Menanti

Tabel 2.3. Mata Pencaharian Penduduk Desa Sri Menanti

C	JENIS PEKERJAAN	Jumlah
1.	Petani	1.150
2.	Buruh Tani	292
3.	Pegawai Negeri Sipil	29 Orang
4.	Pedagang keliling	29 Orang
5.	Peternakan	25 Orang

6.	Nelayan	-
7.	Dokter swasta	-
8.	Bidan swasta	3 Orang
9.	Perawat swasta	-
10.	TNI	1 Orang
11.	POLRI	1 Orang
12.	Pensiunan PNS/TNI/POLRI	-
13.	Pengusaha kecil dan menengah	5
13.	Pengusaha besar	-
27.	Karyawan Perusahaan swasta	-
29.	Belum Bekerja	267
30.	Tidak Bekerja	840
	<b>JUMLAH PENDUDUK</b>	<b>2.642</b>

Sumber : Data umum Desa Sri Menanti

## E. KONDISI SOSIAL BUDAYA

F. Tabel 2.4 Tingkat Pendidikan Masyarakat

NO	TINGKAT PENDIDIKAN	LAKI-LAKI	PEREMPUAN
1.	Usia 3-6 tahun yang belum masuk TK	34	35
2.	Usia 3-6 tahun yang sedang TK/Play group	-	-
4.	Usia 7-18 tahun yang sedang sekolah	123	117
5.	18-56 tahun tidak pernah sekolah	59	48
6.	Tamat SD/ sederajat	150	125
7.	Jumlah usia 12-56 tahun tidak tamat SLTP	32	46
8.	Jumlah usia 18-56 tahun tidak tamat SLTA	9	11
9.	Tamat SMP/ sederajat	52	83
10.	Tamat SMA/ sederajat	48	62
11.	Tamat D-1/ sederajat	10	7
12.	Tamat D-2/ sederajat	-	-
13.	Tamat D-3/ sederajat	3	1
14.	Tamat S-1/ sederajat	1	1
15.	Tamat S-2/ sederajat	-	-
	Jumlah	543	551
	Jumlah Total	1094	

Sumber : Data umum Desa Sri Menanti

## F. KONDISI SARANA DAN PRASANA

Desa Sri Menanti memiliki Sarana dan Prasarana untuk masyarakat yang meliputi sarana prasarana dibidang pemerintahan, pendidikan, kesehatan, keagamaan, dan sarana umum.

### 1. Sarana dan Prasarana Pemerintahan

Sarana dan prasarana pemerintahan Desa Sri Menanti mempunyai Kantor Balai Desa disertai dengan perangkat Desa lengkap. Pemerintah Desa membawahi Dusun dan Dusun membawahi beberapa RT ( Rukun Tangga ). Desa Sri Menanti mempunyai 4 Dusun dan 6 RT. Sarana prasarana tersebut berjalan lancar sesuai peraturan dan memberikan pelayanan kepada seluruh masyarakat.

### 2. Sarana dan Prasarana Pendidikan

Sarana dan Prasarana Pendidikan di Desa.....mempunyai sekolah dari PAUD sampai sekolah tingkat dasar dengan rincian:

Tabel 2.5 Pendidikan Formal

NO	Nama	Jumlah	Status (terdaftar, terakredit asi)	Kepemilikan			Jumlah tenaga pengajar	Jumlah siswa/ mahasiswa
				Pemerin tah	Swasta	Lain- lain		
1.	TK	10	10	10	-	-	3	15
2.	SD / Sederajat	2	2	1	1	-	13	149
3.	SMP / Sederajat	-	-	-	-	-	-	-
4.	SMA / Sederajat	-	-	-	-	-	-	-

Sumber : Data umum Desa Sri Menanti

### 3. Sarana dan Prasarana Kesehatan

Sarana dan prasarana pendidikan di Desa Sri Menanti mempunyai PKD di tingkat Desa dengan Sri Menanti orang bidan Desa dan posyandu di tiap dusun masing masing mempunyai 1 (satu) pos.

Tabel 2.6 Prasarana Kesehatan

NO	PRASARANA KESEHATAN	JUMLAH
1.	Puskesmas Pembantu	1
2.	Posyandu	1
3.	Balai Kesehatan Ibu Dan Anak	
4.	Tempat praktek Bidan	2

Sumber : Data umum Desa Sri Menanti

Tabel 2.7 Tenaga Kesehatan

NO	SARANA KESEHATAN	JUMLAH
1.	Jumlah dokter umum	orang
2.	Jumlah paramedis	orang
3.	Jumlah dukun bersalin terlatih	2 orang
4.	Bidan	1 orang
5.	Perawat	orang
6.	Dukun pengobatan alternatif	orang

Sumber : Data umum Desa Sri Menanti

#### 4. Sarana dan Prasarana Keagamaan

Sarana dan prasarana keagamaan di Desa Sri Menanti mempunyai masjid dan mushola di tiap dusun dengan perincian sebagai berikut:

Tabel 2.8. Sarana Prasarana Ibadah Desa

NO	PRASARANA IBADAH	JUMLAH
1.	Masjid	2 buah
2.	Langgar / Surau / Mushola	3 buah
3.	Gereja Kristen Protestan	- buah

Sumber : Data umum Desa

#### 5. Sarana dan Prasarana Umum

Sarana dan prasarana umum yang terdapat di Desa Sri Menanti, meliputi perdagangan dan kesehatan, sarana prasarana di bidang kesehatan mempunyai beberapa (MCK Umum) dengan kondisi Baik. Dalam hal ini beberapa pembangunan MCK Umum dimasukkan dalam Rencana Pembangunan Jangka Menengah Desa (RPJMDesa). Jalan dalam Desa Sri Menanti meliputi jalan Desa dan jalan RT.

Beberapa ruas jalan di Desa sudah beraspal dan rabat beton namun ada jalan makam bahkan masih ada jalan yang berupa tanah. Keadaan tersebut meliputi jalan Desa dan jalan RT. Pembangunan jalan tersebut dimasukkan dalam Rencanan Pembangunan Jangka Menengah Desa (RPJMDesa) 2022-2027.

#### G. Pemerintahan Umum

Pemerintahan Umum yang berlaku di Desa Sri Menanti meliputi: Organisasi Pemerintah Desa, Badan Permusyawaratan Desa (BPD), Lembaga Kemasyarakatan Desa, Gambaran Pelayanan, sebagai berikut:

##### 1. Organisasi Pemerintah Desa Sri Menanti

Struktur Organisasi Pemerintah Desa Sri Menanti Kecamatan Tanjung Raja, Kabupaten Lampung Utara

## STRUKTUR ORGANISASI PEMERINTAH

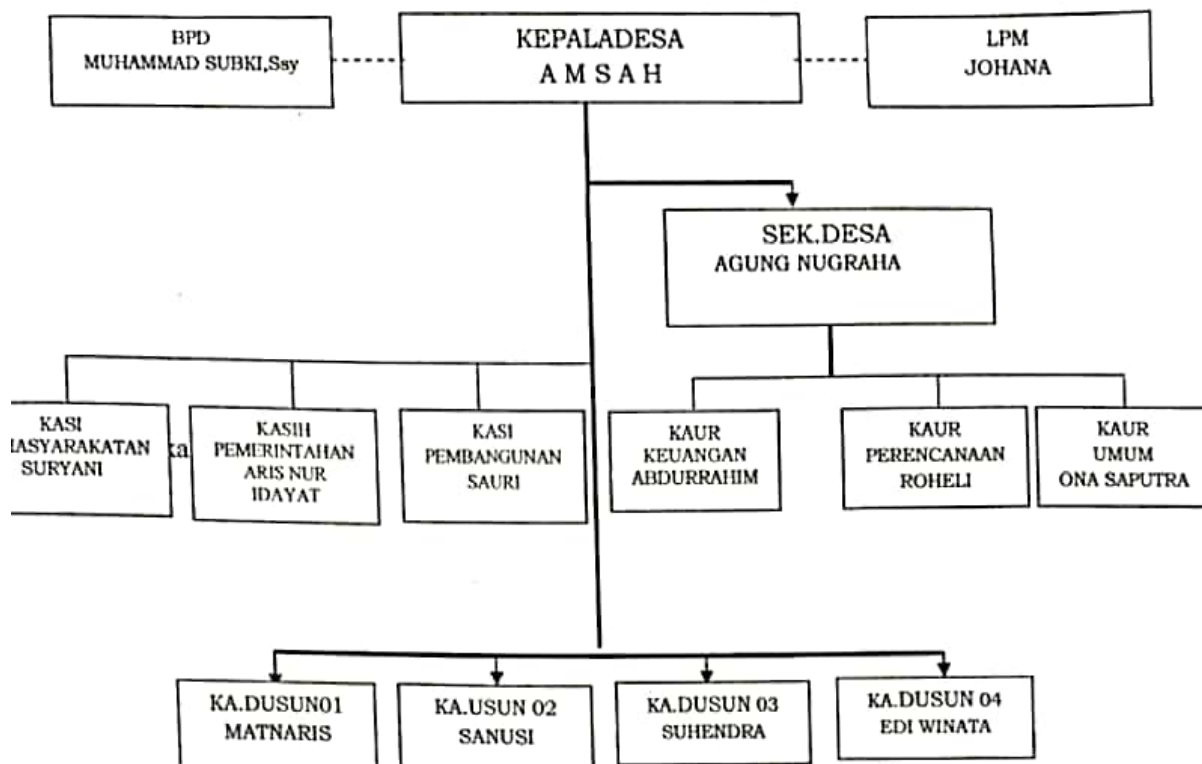

### 2. Badan Permusyawaratan Desa

Badan Permusyawaratan Desa Sri Menanti dengan struktur organisasi sebagai berikut:

- a. Ketua : MUHAMMAD SUBKI, Ssy
- b. Wakil Ketua : SAHRUDIN
- c. Sekretaris : IBROHIM
- d. Anggota : EKO KARSONO
- e. Anggota : ENCEP AGUS

### 3. Lembaga Kemasyarakatan Desa

Lembaga Pemberdayaan Masyarakat Desa Sri Menanti Sebagai Berikut:

- a. Ketua : JOHANA
- b. Wakil Ketua I : MULYADI
- c. Sekretaris : Catur
- e. Bendahara : Undra Yana
- f. anggota : Jainudin
- g. anggota : Ading. S
- H. anggota : Erni Johan
- G. Anggota : Idris
- h. Anggota : Asep



Seksi-seksi :

1. Seksi agama : Ust. Jaedi
2. Seksi Kamtibmas : Saepudin
3. Seksi Pembangunan Perekonomian dan Koperasi : Sauri
4. Seksi Pendidikan dan Ketrampilan : Aris Nurhidayat
5. Seksi Lingkungan Hidup : Roheli
6. Seksi Pemuda dan Orkes : Sandi
7. Seksi Kesra dan Kesehatan : Suryani

4. Lembaga Pemberdayaan dan Kesejahteraan Keluarga ( PKK )

1. Ketua Umum : MAEMUNAH
2. Wakil Ketua I : MISBAHUL MUNAWAROH
3. Wakil Ketua II : JUNTIAH
4. Sekretaris Umum : SITI MAESAROH
5. Sekretaris I : FITRI
6. Sekretaris II : BADRIAH
7. Bendahara : MEGA
8. Ketua Pokja I : FIRTI
9. Ketua Pokja II : RUSYATI
10. Ketua Pokja III : DEKA
10. Ketua Pokja IV : JUNTIAH

5. Lembaga Kemasyarakatan Pemuda/Karang Taruna ( LKP )

1. Ketua : EDI APUTRA
2. Sekretaris : ROMI DARMANTO
3. Bendahara : CECEP RAHMATULAH
4. Seksi Pengembangan SDM : REZKI ADITIA
5. Seksi Usaha Kesejahteraan Sosial : HANNA MUKAROMAH
6. Seksi Pemuda dan orkes : RESKI RAMADHAN
7. Seksi Pelestarian Lingkungan Hidup :NOVI ENDANG S
8. Seksi Humas : CAMELIA FAUZIAH

Anggota dari LPP adalah seluruh pemuda di Desa Sri Menanti

H. Gambaran Pelayanan

Pelayanan Organisasi Pemerintah Desa, BPD, Lembaga Kemasyarakatan Desa Sri Menanti memberikan pelayanan kepada masyarakat Desa Sri Menanti yang mengacu kepada pembangunan masyarakat. Dengan pelayanan sebagai berikut:

1. Kepala Desadan Sekretaris Desadibantu Kepala Urusan
2. Diluar jam kerja apabila ada masyarakat yang membutuhkan pelayanan surat-surat tetap dilayani.
3. Meningkatkan kedisiplinan para Perangkat Desa dalam melaksanakan tugas pokok dan fungsinya masing-masing.

4. Menyalurkan dan menyampaikan bantuan yang diterima dari Pemerintah kepada warga sesuai dengan program bantuan yang ada.
5. Meningkatkan berbagai macam kegiatan baik kegiatan Pemerintahan, Pembangunan, ataupun kegiatan kemasyarakatan.
6. Memberikan pelayanan yang terbaik kepada masyarakat yang membutuhkan.

BAB III  
VISI DAN MISI DESA TAHUN 2022-2027

A. LANDASAN FILOSOFIS PEMBANGUNAN

Pembangunan pada dasarnya dilakukan dengan tujuan untuk menciptakan kondisi atau keadaan yang lebih baik dari pada kondisi atau keadaan sebelumnya. Pelaksanaan pembangunan menjadi kewajiban bagi pemerintah, baik dari Pusat maupun Daerah hingga ke tingkat Desa dan harus terintegrasi antar tingkatan pemerintahan. Bahwa Desa adalah tingkatan pemerintahan terendah dalam sistem pemerintahan Negara Kesatuan Republik Indonesia, maka pembangunan Desa harus menjadi fokus dari pembangunan nasional.

Permendagri Nomor 114 Tahun 2014 tentang Pedoman Pembangunan Desa memberikan pedoman perencanaan yang terintegrasi dan tersinergi antar ruang, waktu dan fungsi pemerintahan Desa. Pemerintah Desa Sri Menanti dalam rangka melakukan perencanaan pembangunan telah berusaha untuk mengikuti regulasi yang berlaku sehingga tercipta perencanaan pembangunan yang baik.

Perencanaan yang baik akan memberikan arah dan pedoman bagi pelaksanaan dan evaluasi pembangunan. Pada sisi lain juga berkembang penganggaran berbasis kinerja, oleh karena itu aspek perencanaan harus menyatu dengan penganggaran untuk mendapatkan keterpaduan yang berdaya guna dan berhasil guna dari setiap program dan kegiatan yang dilaksanakan.

B. VISI PEMBANGUNAN DESA

Visi pembangunan Desa adalah suatu gambaran yang menantang tentang kondisi Desa yang diinginkan pada akhir periode perencanaan pembangunan Desa yang direpresentasikan dalam sejumlah sasaran hasil pembangunan yang dicapai melalui berbagai strategi, kebijakan, program, dan kegiatan pembangunan Desa dengan melihat potensi dan kebutuhan Desa. Penetapan visi pembangunan Desa, sebagai bagian dari perencanaan strategis pembangunan Desa, merupakan suatu langkah penting dalam perjalanan pembangunan suatu Desa mencapai kondisi yang yang diharapkan.

Visi Pembangunan Desa Sri Menanti Tahun 2022-2027 disusun berdasarkan pada sumber utama dari visi Kepala Desa yang telah terpilih melalui proses Pemilihan Kepala Desa secara langsung yang saat ini sedang menjabat.

Visi pembangunan Desa Tahun 2022-2027 ini disusun dengan memperhatikan/mengacu visi pembangunan daerah yang termuat dalam Rencana Pembangunan Jangka Menengah Daerah (RPJMD) Kabupaten Utara Nomor 2 Tahun 2013), yakni ..... Maka berdasarkan pertimbangan diatas Visi Desa 03 Tahun 2022-2027 adalah :

**“ Mewujudkan Desa Sri Menanti Menjadi Desa Aman, Mandiri,  
dan Sejahtera “.**

Secara khusus, dijabarkan makna dari visi pembangunan Desa yang sangat diperlukan untuk membangun kesamaan persepsi, sikap (komitmen), dan perilaku (partisipasi) segenap pemangku kepentingan (*stakeholders*) dalam setiap tahapan proses pembangunan selama lima tahun kedepan.

**Aman** setiap masyarakat mendambakan keamanan dan kenyamanan untuk menjalani usaha maupun kegiatan lainnya. Aman memiliki arti bebas dari ancaman bahaya, gangguan dan terlindungi, dan terhindar dari rasa takut. Mekanisme untuk mewujudkannya kepala desa dan seluruh lapisan masyarakat bersinergi untuk menjalin kerja sama untuk menciptakan desa yang aman.

**Mandiri** merupakan karakter yang dibutuhkan dalam pembangunan Desa, mandiri memiliki makna mampu memenuhi kebutuhannya sendiri dan tidak semata tergantung dengan bantuan dari pemerintah. Kalau pun ada bantuan dari pemerintah, sifatnya hanya stimulan atau perangsang. Desa Sri Menanti adalah Desa yang memiliki banyak potensi-potensi yang dapat dikembangkan baik potensi dari sumber daya manusia maupun dari sumber daya alamnya, memaksimalkan potensi yang ada di Desa dan kemampuan masyarakatnya dan tidak tergantung pada bantuan pihak luar. Bila ada kerjasama yang baik, dan tidak tergantung dengan bantuan pemerintah, sistem administrasi baik, pendapatan masyarakat cukup. Supaya lebih berdaya, masyarakat perlu menghormati aturan, kelestarian sumberdaya alam, memiliki kemampuan keahlian, ketrampilan, sumber pendapatan cukup stabil, semangat kerja yang tinggi, memanfaatkan potensi alam untuk lebih bermanfaat dengan menggunakan teknologi tepat guna maka tujuan dari pembangunan Desa Sri Menanti akan dapat terwujud.

**Sejahtera** yaitu konsep sejahtera menunjukkan kondisi kemakmuran suatu masyarakat, yaitu masyarakat yang terpenuhi kebutuhan ekonomi (*materiil*) maupun sosial (*spirituil*), dengan kata lain kebutuhan dasar masyarakat telah terpenuhi secara lahir batin secara adil dan merata dengan menitik beratkan pada peningkatan kualitas sumberdaya manusia yang berdaya saing dan berdayaguna dan meningkatkan pembangunan yang difokuskan pada pembangunan perekonomian Desayang berbasis pada potensi Desa yang berdaya jual dan berdaya saing.

Adapun indikator secara ilmiah adalah tercapainya pertumbuhan ekonomi yang berkualitas dan berkesinambungan sehingga meningkatkan pendapatan perkapita pada tingkat yang tinggi, menurunnya tingkat pengangguran, menurunnya jumlah penduduk miskin, terbangunnya struktur perekonomian yang kokoh berlandaskan keunggulan kompetitif, meningkatnya kualitas sumber daya manusia yang ditandai terpenuhinya hak sosial masyarakat mencakup akses pada pelayanan dasar sehingga mampu meningkatkan Indeks Pembangunan Manusia (IPM), meningkatkan perlindungan dan kesejahteraan sosial, keluarga kecil berkualitas, pemuda dan olah raga serta meningkatkan kualitas kehidupan beragama; meningkatnya peranan perempuan dalam

pembangunan, tersedianya infrastruktur yang memadai, meningkatnya profesionalisme aparat pemerintah untuk mewujudkan tata pemerintahan yang baik, bersih, berwibawa dan bertanggungjawab yang mampu mendukung pembangunan Desa.

### C. MISI PEMBANGUNAN DESA

Misi pembangunan Desa adalah sesuatu yang diemban atau dilaksanakan oleh pemerintah Desa, sesuai visi pembangunan Desa yang telah ditetapkan, agar tujuan pembangunan Desa dapat terlaksana dan berhasil dengan baik sesuai dengan yang diharapkan. Dalam rangka memberikan kemudahan bagi penyelenggaraan pembangunan dan pemerintahan, maka misi pembangunan Desa Sri Menanti Kecamatan Tanjung Raja Kabupaten Lampung Utara Tahun 2022-2027 dapat dirumuskan sebagai berikut:

#### 1. Mewujudkan masyarakat Desa Sri Menanti yang Mandiri

##### Misi :

- Mewujudkan Desa Sri Menanti Menjadi Desa Aman, Mandiri, dan Sejahtera

#### 2. Mewujudkan masyarakat Desa Sri Menanti yang Sejahtera

##### Misi :

##### a. Pembangunan

- Meningkatkan pembangunan infrastruktur Desa
- Meningkatkan sumber daya alam yang ada
- Meningkatkan peran aktif BPD, LPMD, RT/RW, dan tokoh masyarakat dalam pembangunan Desa
- Meningkatkan peran serta masyarakat dalam berswadaya membangun Desa

##### b. Pemerintahan

- Menciptakan Sistem Pemerintahan yang Baik dan Demokratis.
- Meningkatkan pelayanan kepada masyarakat

##### c. Kemasyarakatan

- Peningkatan dan pengembangan usaha kecil dan menengah
- Menjaga dan memelihara ketentraman, ketertiban, dan kerukunan warga
- Mewujudkan keluarga sehat sejahtera melalui peran aktif ibu-ibu PKK, Posyandu, dan organisasi lainnya.
- Membangun BUMDes untuk peningkatan ekonomi dan kesejahteraan masyarakat

### D. TUJUAN PEMBANGUNAN DESA

Tujuan pembangunan Desa Sri Menanti Tahun 2022-2027 adalah sebagai berikut:

1. terwujudnya peningkatan kualitas sumber daya manusia dan kehidupan beragama.
2. terbangunnya perekonomian daerah berbasis potensi lokal yang berdaya saing.
3. meningkatnya pembangunan prasarana dan sarana Desa.
4. termanfaatkannya dan terkelolanya sumber daya alam berbasis kelestarian lingkungan hidup.
5. terciptanya sistem pemerintahan yang baik dan demokratis.
6. terciptanya masyarakat yang aman dan tenteram.

## E. SASARAN PEMBANGUNAN DESA

Sasaran pembangunan Desa Sri Menanti Tahun 2022-2027 adalah sebagai berikut:

1. Misi Pertama : Meningkatkan Kualitas Sumber daya Manusia
2. Misi Kedua : Bidang Kesejahteraan meliputi :
  - a. Pembangunan “ Meningkatkan pembangunan infrastruktur Desa, meningkatkan sumber daya alam yang ada, serta meningkatkan peran serta masyarakat dalam membangun Desadan peran aktif BPD, LPMD, RT/RW, dan tokohmasyarakat”, dilaksanakan untuk mencapai beberapa sasaran,yaitu :
    - Terbangun dan mantapnya jaringan infrastruktur yang andal sehingga dapat meningkatkan aksesibilitas dan mobilitas faktor-faktor yang mendukung berkembangnya aktivitas produksi dan mampu membuka isolasi Desa/Dusun serta membentuk kawasan-kawasan pertumbuhan baru.
    - Meningkatnya pertumbuhan ekonomi masyarakat yang berdampak pada peningkatan pendapatan masyarakat sehingga terwujud masyarakat yang sejahtera.
    - Membaiknya struktur perekonomian yang kokoh berlandaskan keunggulan kompetitif sektor basis ekonomi Desa sehingga mampu menghasilkan komoditi berkualitas, berdaya saing, menjadi motor penggerak perekonomian.
    - Terpenuhi dan meratanya kebutuhan prasarana dan sarana pelayanan dasar di seluruh wilayah Desa/dusun dalam rangka peningkatan kualitas hidup dan kesejahteraan masyarakat.
    - Makin optimalnya pemanfaatan sumber daya alam, aset dan produk Desa yang berdaya saing tinggi sebagai sumber-sumber kekayaan Desa.
    - Meningkatnya kualitas dan kuantitas pembangunan yang berorientasi tata ruang, serta mengurangi resiko bencana alam.
    - Meningkatnya pengelolaan sumber daya alam yang berorientasi pada pelestarian lingkungan hidup.
    - Meningkatnya peran aktif BPD, LPMD, RT/RW, Tokoh masyarakat, dan masyarakat pada umumnya dalam pembangunan Desa.
  - b. Pemerintahan “Menciptakan Sistem Pemerintahan yang Baik & Demokratis”, untuk mencapai beberapasasaran, yaitu :
    - Meningkatnya kinerja penyelenggaraan tata pemerintahan yang baik dan bersih.
    - Meningkatnya profesionalisme aparatur Desa.
    - Meningkatnya kualitas pelayanan publik sesuai dengan standar mutu pelayanan yang berorientasi pada terciptanyakepuasan masyarakat.
    - Meningkatnya hubungan kerjasama yang saling menguntungkan dengan berbagai pihak.
  - c. Kemasyarakatan “Memberikan bantuan kepada masyarakat yang membutuhkan pembiayaan pengembangan usaha, menjaga dan memelihara ketentraman, ketertiban, dan kerukunan warga ”, dilaksanakan untuk mencapai beberapasasaran, yaitu :

- Berkembangnya Industri kecil masyarakat.
- Meningkatnya pendapatan masyarakat yang akan berimbas pada peningkatan kesejahteraan masyarakat.
- Meningkatnya kesadaran, sikap mental, dan perilaku masyarakat dalam menjaga dan memelihara ketentraman, ketertiban, dan kerukunan warga.
- Meningkatnya kesadaran dan kepatuhan masyarakat dalam melaksanakan peraturan dan perundang-undangan yang berlaku,
- Mantapnya situasi dan kondisi peri kehidupan bermasyarakat yang didukung oleh penegakan HAM.

## BAB IV STRATEGI PEMBANGUNAN DESA

### A. Perencanaan Pembangunan Desa

Perencanaan Pembangunan Desa Sri Menanti dilaksanakan untuk menentukan tindakan masa depan yang lebih baik, melalui urutan pilihan, dengan memperhitungkan sumberdaya yang tersedia. Pembangunan Desa Sri Menanti merupakan upaya untuk memperoleh perubahan sosial masyarakat Desa ke arah yang lebih baik dan dilaksanakan oleh semua komponen masyarakat Desa dalam rangka meningkatkan kesejahteraan dan taraf hidup masyarakat Desa. Melalui Musyawarah Perencanaan Pembangunan (Musrenbang) Desa yaitu forum perencanaan pembangunan di tingkat Desa yang diselenggarakan oleh Pemerintah Desa dan melibatkan partisipasi masyarakat dengan semangat musyawarah untuk mufakat.

Sistem Perencanaan Pembangunan Desa Sri Menanti dilaksanakan dengan satu kesatuan tata perencanaan pembangunan Desa untuk menghasilkan rencana pembangunan jangka menengah (RPJMdes) dan Tahunan Desa (RKPDes) yang dilaksanakan secara partisipatif oleh pemerintah Desa sesuai kewenangannya. Rencana Pembangunan Jangka Menengah Desa yang selanjutnya disingkat RPJM-Desa yang disusun merupakan dokumen perencanaan untuk periode 6 (enam) tahun memuat visi, misi, tujuan, Strategi, kebijakan, program, dan kegiatan pembangunan Desa dengan berpedoman pada RPJMDaerah.

Rencana Pembangunan Jangka Menengah Desa (RPJM-Desa) setiap tahunnya akan dijabarkan dalam Rencana Kerja Pemerintah Desa (RKP-Desa) yaitu perencanaan Desa periode I (satu) tahun memuat rencana kegiatan pemerintah Desa yang akan dilaksanakan oleh pemerintah Desa sendiri pada tahun anggaran berikutnya dan rencana kegiatan yang akan diusulkan ke Pemerintah di atasnya Perencanaan Pembangunan Desa bertujuan untuk mengkoordinasikan antar pelaku pembangunan, menjamin terciptanya sinkronisasi dan sinergi dengan pelaksanaan pembangunan daerah, menjamin keterkaitan dan konsistensi antara perencanaan, penganggaran, pelaksana, dan pengawasan, mengoptimalkan partisipasi masyarakat, dan menjamin tercapainya penggunaan sumberdaya yang ada di Desa secara efektif, efisien, berkeadilan, dan berkelanjutan.

### B. Strategi Pembangunan Desa

Dalam rangka pencapaian visi dan misi Pembangunan Jangka Menengah Desa Sri Menanti Tahun 2022-2027 maka perlu dirumuskan beberapa strategi pembangunan Desa yang sinergis dan komprehensif. Strategi pembangunan Desa Sri Menanti yang akan dilaksanakan selama Tahun 2022-2027 dapat dijabarkan sebagai berikut:

1. Strategi mewujudkan masyarakat Desa Sri Menanti yang Mandiri



Strategi karakter atau sikap kemandirian masyarakat ditumbuhkan dengan rasa kesadaran akan potensi-potensi yang di miliki oleh Desa Tanjung Raja, baik Potensi sumber daya manusia maupun sumber daya alamnya, hal ini sesuai dengan misi pertama dari sikap mandiri yaitu mampu memenuhi kebutuhannya sendiri dan tidak semata tergantung dengan bantuan dari pemerintah. Kalau pun ada bantuan dari pemerintah, sifatnya hanya stimulant atau perangsang saja. Dalam pelaksanaan strategi ini dapat di tekankan pada dua hal:

- a. Mampu menggali dan mengelola potensi yang di miliki oleh Desa Tanjung Raja
- b. Mampu mengolah dan memberdayakan potensi yang dimiliki sehingga tujuan pembangunan dapat cepat tercapai.

## 2. Strategi mewujudkan masyarakat Desa Aman Sri Menanti yang Mandiri sejahtera.

### a. Pembangunan

Strategi pembangunan, pemerataan, dan aksesibilitas dirancang dalam rangka untuk melaksanakan misi kedua dalam bidang pembangunan yaitu Meningkatkan pembangunan infrastruktur Desa , Strategi ini dalam pelaksanaannya ditekankan pada upaya untuk Peningkatan pembangunan dibidang Pekerjaan Umum.

Strategi memanfaatkan dan mengelola Sumber Daya Alam berbasis Lingkungan Hidup dalam pelaksanaannya ditekankan pada upaya untuk pembangunan berkelanjutan dengan berbasis pada lingkungan hidup dan tata ruang.Strategi meningkatkan peran aktif lembaga Desa dan masyarakat dalam pembangunan pada pelaksanaannya ditekankan pada (a) BPD, LPM, RT/RW, dan tokoh masyarakat, (b) peran masyarakat dalam berswadaya membangunDesa .

### b. Pemerintahan

Strategi pengembangan kapasitas dirancang untuk melaksanakan misi kedua dalam bidang pemerintahan. Strategi ini dalam pelaksanaannya ditekankan pada (a) upaya untuk menciptakan pemerintahan yang baik, demokratis, bersih dan berwibawa, (b) Meningkatkan fungsi pelayanan umum, (c) Meningkatkan fungsi aparatur Pemerintah Desa , (d) Kependudukan dan catatan sipil.

### c. Kemasyarakatan

Strategi pengembangan ekonomi masyarakat yang berbasispotensi lokal dirancang untuk melaksanakan misi kedua dalam bidang kemasyarakatan yaitu Peningkatan dan pengembangan usaha kecil dan menengah yang dalam pelaksanaannya ditekankan pada upaya untuk: (a) Meningkatkan pengembangan bidang unggulan melalui BUMDes yang mengelola UEP Perkebunan, Peternakan dan Perikanan, Industri Kecil, sebagai sumber aset Desa , (b)Meningkatkan pembangunan infrastruktur, sarana dan prasarana dalam upaya peningkatan pelayanan kegiatan ekonomi.Strategi pembangunan kondusifitas Desa dilaksanakan untuk mencapai misi menciptakan masyarakat yang aman dan tenteram,yang ditekankan pada upaya untuk meningkatkan keamanan,ketenteraman dan ketertiban.Strategi mewujudkan keluarga sehat dan sejahtera pada pelaksanaannya di tekankan pada : (a)

peningkatan kesehatan, (b) keluarga berencana, (c) peningkatan pendidikan, (d) Peningkatan peran PKK, Posyandu, dan polindes.

### C. Arah Kebijakan Pembangunan Desa

Tujuan yang paling utama dalam pembangunan Desa adalah untuk berupaya meningkatkan Kesejahteraan masyarakat, oleh sebab itu guna mewujudkan Tujuan tersebut maka sangat diperlukan rumusan arah kebijakan Pembangunan Desa Sri Menanti selama periode 2022 – 2027.

Adapun arah kebijakan Pembangunan Desa Sri Menanti mengacu pada Misi Desa Sri Menanti Yaitu :

#### 1. Misi Pertama

##### 1.1. Meningkatkan Kualitas Sumber daya Manusia.

Untuk melaksanakan misi ini Desa Sri Menanti mengambil langkah dan arah kebijakan sebagai berikut:

- Peningkatan kesehatan masyarakat melalui pemberdayaan kader-kader kesehatan Desa dan kemudahan pelayanan kesehatan melalui PKD yang telah terbangun.
- Akan senantiasa mensosialisasikan Pentingnya Keluarga berencana untuk Pasangan usia subur dan pasangan baru agar mempunyai program dalam Perencanaan jarak kelahiran.
- Berupaya untuk memberikan bantuan Beasiswa bagi anak kurang mampu agar bisa tercapai program Pemerintah yaitu Wajib Belajar 9 Tahun.
- Mengupayakan pembangunan sarana dan prasarana Desa yang mengacu pada peningkatan taraf kesejahteraan masyarakat.

##### 1.2. Meningkatkan pengetahuan dan pemahaman terhadap ajaran agama. Diambil langkah dan arah kebijakan sebagai berikut:

- a. Pembangunan dan peningkatan fungsi sarana prasarana keagamaan seperti masjid, mushlola, dan TPQ.
- b. Peningkatan fungsi lembaga pendidikan formal dan non formal yang ada untuk lebih meningkatkan pengetahuan dan pemahaman masyarakat terhadap ajaran agama.
- c. Peningkatan keimanan dan ketaqwaan kepada Tuhan Yang Maha Esa, melalui pengajian-pengajian tiap dusun dan maupun kelompok-kelompok yasinan dimasing-masing dusun.
- d. Mendorong dilaksanakannya ajaran agama dalam kehidupan sehari-hari dengan mengembangkan rasa saling menghormati dan menciptakan suasana yang harmonis didalam kehidupan bermasyarakat.

#### 2. Misi Kedua :

##### 2.1 Pembangunan

- a) Meningkatkan infrastruktur Desa diambil langkah dan kebijakan dengan meningkatkan pembangunan dibidang pekerjaan umum.
- b) Meningkatkan sumber daya alam yang ada diambil langkah dan kebijakan :

-Ketahanan Pangan, akan difokuskan pada peningkatan hasil pertanian melalui pelatihan-pelatihan dari dinas pertanian tentang tata cara bercocok tanam yang baik dan pemilihan bibit unggul.

-Pemberdayaan kelompok-kelompok tani, dalam hal ini pemerintah Desa akan selalu menjembatani dan memfasilitasi untuk kegiatan pertemuan dan musyawarah Lembaga tersebut agar ada titik temu didalam bercocok tanam antara kelompok tani yang ada didesa

-c) Meningkatkan peran aktif lembaga masyarakat Desa diambil langkah dan kebijakan :

- Meningkatkan komunikasi antara pemerintah Desa dengan lembaga Desa ( BPD, LPM,PKK, KARANG TARUNA,BUMDES, RT/RW) dan tokoh masyarakat dalam pembangunanDesa .
- Dilakukan reorganisasi terhadap lembaga Desa secara berkala sesuai dengan masa kerja sehingga diharapkan muncul regenerasi .

d) Meningkatkan peran serta masyarakat dalam berswadaya membangun Desa diambil langkah dan kebijakan ;

- ❖ Meningkatkan Peran aktif lembaga Desa dan tokoh masyarakat dalam mensosialisasikan program dan kegiatan Pemerintah Desa .
- ❖ Meningkatkan kesadaran masyarakat dalam berswadaya melalui dialog-dialog praktis yang dapat dilaksanakan dalam pertemuan rutin RT/RW.
- ❖ Pemberdayaan masyarakat akan ditekankan pada mengajak seluruh Warga masyarakat untuk berperan secara aktif dalam perencanaan maupun pelaksanaan pembangunan yang akan dirumuskan dan dilaksanakan selama periode 2022 – 2027.

## 2.2. Pemerintahan

Menciptakan pemerintahan yang baik, demokratis, bersih,dan berwibawa dilakukan langkah dan kebijakan :

-Pembangunan aparatur Pemerintahan Desa diarahkan untuk mewujudkan kinerja perangkat Desa yang professional dan berkarakter. Upaya tersebut dapat dilakukan dengan pola pembekalan terhadap perangkat Desa menuju pada pengembangan profesionalisme (Revolusi Mental).Disamping itu secara bertahap juga dilakukan pendidikan mental Perangkat Desa agar menghindarkan diri dari Budaya Kolusi,Korupsi,dan Nepotisme agar Perangkat Desa secara cepat dan tanggap serta memiliki integritas yang tinggi dalam merespon tuntutan, kebutuhan, kuantitas dan kwalitas dalam melayani masyarakat.

Pengembangan pelayanan kepada masyarakat juga diarahkan untuk peningkatan pelayanan yang prima berbasis pada partisipasi masyarakat, Pemerintah Desa juga melakukan identifikasi kebutuhan masyarakat yang dilakukan oleh masyarakat sendiri dengan di fasilitasi oleh pemerintah Desa dan lembaga swadaya masyarakat,sehingga pelayanan dan fasilitas benar-benar merupakan refleksi dari kebutuhan riil masyarakat atau kebutuhan dasar dan merupakan permasalahan yang dihadapi oleh masyarakat.

### 2.3. Kemasyarakatan

a) Peningkatan usaha ekonomi produktif, diambil langkah dan kebijakan:

- Pemberian bantuan modal diberikan melalui program pendirian BUMDES.
- Pengembangan usaha kemitraan : dalam pelaksanaannya akan mengajak pihak lain untuk bermitra dalam bidang Usaha Ekonomi Produktif, pertanian, perkebunan, peternakan dan perikanan, seperti kemitraan petani buah-buahan, Kopi,lada,Sawit, peternakan, Industri Kecil.

b) Menjaga dan memelihara ketentraman, ketertiban, dan kerukunan warga, diambil langkah dan kebijakan :

- ✓ Persatuan dan kesatuan, dalam hal persatuan dan kesatuan pemerintah Desa mengajak warga masyarakat untuk hidup saling berdampingan tanpa membedakan status sosial, keturunan,dll. Sehingga akan tercipta masyarakat yang peduli terhadap lingkungannya dan mempunyai toleransi yang tinggi sesuai dengan harapan Bangsa dan Negara.
- ✓ Aktipkan kembali Pos Kamling dalam rangka Pemberantasan penyakit masyarakat dimana dalam pelaksanaannya bekerjasama dengan pihak kepolisian setempat.
- ✓ Pemberdayaan pemuda pemudi dalam mewujudkan keamanan, ketertiban, dan keamanan.

c) Mewujudkan keluarga sehat sejahtera, diambil langkah dan kebijakan :

- Peningkatan peran aktif ibu-ibu PKK, Kader Posyandu, maupun Bidan Desa dalam mewujudkan masyarakat yang sehat, serta lebih mengoptimalkan fungsi PKD.
- senantiasa mensosialisasikan pentingnya keluarga berencana untuk pasangan usia subur dan pasangan baru agar mempunyai program dalam perencanaan jarak kelahiran.

**BAB VI**  
**PROGRAM PEMBANGUNAN DESA**

Program pembangunan Desa Sri Menanti dirumuskan secara komprehensif dalam rangka memenuhi berbagai kebutuhan dan dinamika pembangunan selama enam tahun yang akan datang. Program pembangunan Desa dirumuskan menurut urusan pemerintahan dengan mengkaitkan pada misi pembangunan DESA yang akan dilaksanakan selama Tahun 2022-2027, yaitu sebagai berikut:

**1. Mewujudkan masyarakat Desa Sri Menanti yang Mandiri**

Misi:

**a. Potensi Sumber Daya Manusia :**

- ❖ Masyarakat Desa mempunyai motivasi dan budaya yang tinggi.
- ❖ Mempunyai jiwa wira usaha yang kuat.
- ❖ Mempunyai kemampuan dan keterampilan tertentu yang mendukung pengembangan potensi lokal.

**b. Potensi Sumber Daya Alam**

- ❖ Potensi Desa mempunyai daya saing untuk dikembangkan.
- ❖ Pengelolaan potensi Desa secara berkelompok oleh masyarakat (sentra).
- ❖ Skala usahanya berbasis sentra yang dilakukan oleh masyarakat.

**c. Perdagangan**

- ❖ Produk yang dikembangkan masyarakat dibutuhkan masyarakat.
- ❖ Produk masyarakat mempunyai daya saing di pasar yang di butuhkan masyarakat.
- ❖ Kelembagaan dan Budaya lokal, pelaksanaan program didukung oleh kelembagaan Desa yang menjunjung tinggi kearifan lokal.

**2. Mewujudkan masyarakat Desa Sri Menanti yang sejahtera.**

Misi : a) Pembangunan : "Meningkatkan pembangunan infrastruktur desa, sumber daya alam yang ada, peran aktif BPD, LPMT, RT/RW, tokoh masyarakat dan masyarakat pada umumnya dalam pembangunan Desa".

**1). Perencanaan Pembangunan**

Program pembangunan perencanaan pembangunan yang akan dilaksanakan Tahun 2022-2027 adalah:

- a) Program Peningkatan dan Pemeliharaan Sarana dan Prasarana Pelayanan Publik;
- b) Pelaksanaan Musrenbang tingkat Desa;
- c) Pendampingan / konsultasi penyusunan rencana pembangunan.

## 2). Pekerjaan Umum

Program pembangunan pekerjaan umum yang akan dilaksanakan Tahun 2022-2027 adalah:

- a. Program Pembangunan /Finising Balai Desa;
- b. Program Pembangunan Sarana PAUD Desa
- c. Program Pembangunan Tugu;
- d. Program Pemeliharaan Sarana Umum Keagamaan Desa;
- e. Program Pemeliharaan Balai Adat;
- f. Program Pembangunan Turap, Talud/Bronjong;
- g. Program Rehabilitasi/Pemeliharaan Jalan dan Jembatan;
- h. Program Peningkatan Jalan Desa dan Jembatan Desa;
- i. Program Pembangunan Embung Desa
- j. Program Peningkatan Sarana dan Prasarana Kebumaramargaan;
- k. Program Penyediaan dan Pengelolaan Air Bersih.
- l. Program Pembangunan pagar makam
- m. Program Pembangunan Batas Desa
- n. Program Pembangunan Wisata
- o. Program pembangunan sarana olah raga
- p. Program Pembangunan Irigasi
- q. Program Pembangunan Jalan usaha tani

## 3). Penataan Ruang

Program pembangunan penataan ruang yang akan dilaksanakan Tahun 2022-2027 adalah:

- a. Program Lingkungan Sehat Perumahan;
- b. Penataan Ruang Terbuka Publik.

## 4). Perumahan

Program pembangunan perumahan yang akan dilaksanakan Tahun 2022-2027 adalah:

- a. Peningkatan Sarana dan Prasarana Dasar
- b. Permukiman Masyarakat.

## 5). Pemberdayaan Masyarakat dan Desa

Program pembangunan pemberdayaan masyarakat dan Desa yang akan dilaksanakan Tahun 2022-2027 adalah:

- a. Program Peningkatan Partisipasi Masyarakat dalam Membangun Desa.
- b. Program Peningkatan Kapasitas Sumber Daya Aparatur Desa.

6). Kepemudaan dan Olahraga

Program pembangunan kepemudaan dan olahraga yang akan dilaksanakan Tahun 2022-2027 adalah:

- a. Program Peningkatan Peran Serta Kepemudaan.
- b. Program Peningkatan Sarana Olah Raga.
- c. Program Peningkatan Kuantitas dan Kualitas Atlet.

7). Kehutanan

Program pembangunan kehutanan yang akan dilaksanakan Tahun 2022-2027 adalah:

- a. Program Rehabilitasi Hutan dan Lahan.
- b. Program Reboisasi Hutan dan Lahan.

8). Perikanan dan Kelautan

Program pembangunan perikanan dan kelautan yang akan dilaksanakan Tahun 2022-2027 adalah:

- a. Program Pengembangan Kawasan Budidaya Air Tawar.
- b. Program Peningkatan Sarana dan Kapasitas Pelaku Usaha.

9). Penanaman Modal

Program pembangunan penanaman modal yang akan dilaksanakan Tahun 2022-2027 adalah:

- a. Program Peningkatan Promosi dan Kerjasama Investasi.
- b. Program Kerjasama dengan Pihak Ke-tiga dalam investasi Desa.
- c. Pembangunan Badan Usaha Milik Desa (BUMDes)

10). Pertanian

Program pembangunan pertanian yang akan dilaksanakan Tahun 2022-2027 adalah:

- a. Program Peningkatan Kesejahteraan Petani;
- b. Program Peningkatan Penerapan Teknologi Pertanian/Perkebunan;
- c. Program Peningkatan Produksi Pertanian/Perkebunan;
- d. Program Peningkatan Produksi Hasil Peternakan.

11). Lingkungan Hidup

Program pembangunan lingkungan hidup yang akan dilaksanakan Tahun 2022-2027 adalah:

- a. Program Peningkatan Pengendalian Polusi.
- b. Program Peningkatan Sarana Lingkungan Hidup.

12). Pertanahan

Program pembangunan pertanahan yang akan dilaksanakan Tahun 2022-2027 adalah:

- a. Program Sosialisasi Sistem Pendaftaran Tanah.
- b. Program pendataan Tanah Aset Desa.

Misi : b) Pemerintahan : "Menciptakan Pemerintahan yang baik."

1) . Kependudukan dan Catatan Sipil

Program pembangunan kependudukan dan catatan sipil yang akan dilaksanakan Tahun 2022-2027 adalah:

- Program Penataan Administrasi Kependudukan;

2) . Kearsipan

Program pembangunan kearsipan yang akan dilaksanakan Tahun 2022-2027 adalah:

- Program Perbaikan Sistem Administrasi Kearsipan.

3) . Komunikasi dan Informatika

Program pembangunan komunikasi dan informatika yang akan dilaksanakan Tahun 2022-2027 adalah:

- Program Fasilitasi Peningkatan SDM Bidang Komunikasi dan Informasi.

Misi : c) Kemasyarakatan : "Peningkatan dan pengembangan usaha kecil dan

menengah, menjaga dan memelihara ketentraman, ketertiban, dan kerukunan warga serta mewujudkan keluarga sehat melalui peran aktif ibu-ibu PKK, Posyandu, dan Organisasi lainnya"

1). Kesehatan

Program pembangunan kesehatan yang akan dilaksanakan Tahun 2022-2027 adalah:

- a. Program Upaya Kesehatan Masyarakat;
- b. Program Pengadaan, Peningkatan dan Perbaikan Sarana dan Prasarana Puskesmas/Pustu dan Jaringannya;
- c. Program Peningkatan Pelayanan Kesehatan Anak dan Balita.

2). Keluarga Berencana dan Keluarga Sejahtera

Program pembangunan keluarga berencana dan keluarga sejahtera yang akan dilaksanakan Tahun 2022-2027 adalah:

- Program Pembinaan Peran Serta Masyarakat Dalam Pelayanan KB/KR Yang Mandiri.

3). Pemberdayaan Perempuan dan Perlindungan Anak

Program pembangunan pemberdayaan perempuan dan perlindungan anak yang akan dilaksanakan Tahun 2022-2027 adalah:

- Program Peningkatan Kualitas Hidup dan Perlindungan Perempuan.

4). Koperasi dan UKM

Program pembangunan koperasi dan UKM yang akan dilaksanakan Tahun 2022-2027 adalah:

- Program Pengembangan Sistem Pendukung Usaha Bagi Usaha Mikro Kecil Menengah.



5). Ketenagakerjaan

Program pembangunan ketenagakerjaan yang akan dilaksanakan Tahun 2022-2027 adalah:

- Program Peningkatan Kualitas dan Produktivitas Tenaga Kerja.

6). Kesatuan Bangsa dan Politik Dalam Negeri

Program pembangunan kesatuan bangsa dan politik dalam negeri yang akan dilaksanakan Tahun 2022-2027 adalah:

- Program Pengembangan Wawasan Kebangsaan.

7). Ketransmigrasian

Program pembangunan ketransmigrasian yang akan dilaksanakan Tahun 2022-2027 adalah:

- Program Transmigrasi Regional.

8). Kebudayaan

Program pembangunan kebudayaan yang akan dilaksanakan Tahun 2022-2027 adalah:

- Program Pengelolaan Kekayaan Budaya.

**BAB VI**  
**PROGRAM PEMBANGUNAN DESA**

Program pembangunan Desa Sri Menanti dirumuskan secara komprehensif dalam rangka memenuhi berbagai kebutuhan dan dinamika pembangunan selama enam tahun yang akan datang. Program pembangunan Desa dirumuskan menurut urusan pemerintahan dengan mengkaitkan pada misi pembangunan Desa yang akan dilaksanakan selama Tahun 2022-2027, yaitu sebagai berikut:

1. Mewujudkan masyarakat Desa Sri Menanti yang Mandiri

Misi:

a. Potensi Sumber Daya Manusia :

- ❖ Masyarakat Desa mempunyai motivasi dan budaya yang tinggi.
- ❖ Mempunyai jiwa wira usaha yang kuat.
- ❖ Mempunyai kemampuan dan keterampilan tertentu yang mendukung pengembangan potensi lokal.

b. Potensi Sumber Daya Alam

- ❖ Potensi Desa mempunyai daya saing untuk dikembangkan.
- ❖ Pengelolaan potensi Desa secara berkelompok oleh masyarakat (sentra).
- ❖ Skala usahanya berbasis sentra yang dilakukan oleh masyarakat.

c. Perdagangan

- ❖ Produk yang dikembangkan masyarakat dibutuhkan masyarakat.
- ❖ Produk masyarakat mempunyai daya saing di pasar yang di butuhkan masyarakat.
- ❖ Kelembagaan dan Budaya lokal, pelaksanaan program didukung oleh kelembagaan Desa yang menjunjung tinggi kearifan lokal.

2. Mewujudkan masyarakat Desa Sri Menanti yang sejahtera.

Misi : a) Pembangunan : “Meningkatkan pembangunan infrastruktur DESA, sumber daya alam yang ada, peran aktif BPD, LPMT, RT/RW, tokoh masyarakat dan masyarakat pada umumnya dalam pembangunan Desa”.

1). Perencanaan Pembangunan

Program pembangunan perencanaan pembangunan yang akan dilaksanakan Tahun 2022-2027 adalah:

- d) Program Peningkatan dan Pemeliharaan Sarana dan Prasarana Pelayanan Publik;
- e) Pelaksanaan Musrenbang tingkat Desa;
- f) Pendampingan / konsultasi penyusunan rencana pembangunan.

## 2). Pekerjaan Umum

Program pembangunan pekerjaan umum yang akan dilaksanakan Tahun 2022-2027 adalah:

- a. Program Pembangunan /Rehab Balai Desa;
- b. Program Pembangunan Sarana PAUD Desa
- c. Program Pembangunan Lampu Jalan;
- d. Program Pemeliharaan Sarana Umum Keagamaan Desa;
- e. Program Pemeliharaan Rumah Ibadah;
- f. Program Pembangunan Turap, Talud/Bronjong;
- g. Program Rehabilitasi/Pemeliharaan Jalan dan Jembatan;
- h. Program Peningkatan Jalan Desa dan Jembatan Desa;
- i. Program Pembangunan Embung Desa
- j. Program Peningkatan Sarana dan Prasarana Olah Raga;
- k. Program Penyediaan dan Pengelolaan Air Bersih.
- l. Program Pembangunan pagar makam
- m. Program Pembangunan Batas Desa
- n. Program Pembangunan Wisata
- o. Program pembangunan Jalan Lapen/Jalan Lingkar Desa
- p. Program Pembangunan Irigasi
- q. Program Pembangunan Jalan usaha tani

## 3). Penataan Ruang

Program pembangunan penataan ruang yang akan dilaksanakan Tahun 2022-2027 adalah:

- a. Program Lingkungan Sehat Perumahan;
- b. Penataan Ruang Terbuka Publik.

## 4). Perumahan

Program pembangunan perumahan yang akan dilaksanakan Tahun 2022-2027 adalah:

- a. Peningkatan Sarana dan Prasarana Dasar
- b. Permukiman Masyarakat.

## 5). Pemberdayaan Masyarakat dan Desa

Program pembangunan pemberdayaan masyarakat dan Desa yang akan dilaksanakan Tahun 2022-2027 adalah:

- a. Program Peningkatan Partisipasi Masyarakat dalam Membangun Desa.
- b. Program Peningkatan Kapasitas Sumber Daya Aparatur Desa.

6). Kepemudaan dan Olahraga

Program pembangunan kepemudaan dan olahraga yang akan dilaksanakan Tahun 2022-2027 adalah:

- a. Program Peningkatan Peran Serta Kepemudaan.
- b. Program Peningkatan Sarana Olah Raga.
- c. Program Peningkatan Kuantitas dan Kualitas Atlet.

7). Kehutanan

Program pembangunan kehutanan yang akan dilaksanakan Tahun 2022-2027 adalah:

- a. Program Rehabilitasi Hutan dan Lahan.
- b. Program Reboisasi Hutan dan Lahan.

8). Perikanan dan Kelautan

Program pembangunan perikanan dan kelautan yang akan dilaksanakan Tahun 2022-2027 adalah:

- a. Program Pengembangan Kawasan Budidaya Air Tawar.
- b. Program Peningkatan Sarana dan Kapasitas Pelaku Usaha.

9). Penanaman Modal

Program pembangunan penanaman modal yang akan dilaksanakan Tahun 2022-2027 adalah:

- a. Program Peningkatan Promosi dan Kerjasama Investasi.
- b. Program Kerjasama dengan Pihak Ke-tiga dalam investasi Desa.
- c. Pembangunan Badan Usaha Milik Desa (BUMDes)

10). Pertanian

Program pembangunan pertanian yang akan dilaksanakan Tahun 2022-2027 adalah:

- a. Program Peningkatan Kesejahteraan Petani;
- b. Program Peningkatan Penerapan Teknologi Pertanian/Perkebunan;
- c. Program Peningkatan Produksi Pertanian/Perkebunan;
- d. Program Peningkatan Produksi Hasil Peternakan.

11). Lingkungan Hidup

Program pembangunan lingkungan hidup yang akan dilaksanakan Tahun 2022-2027 adalah:

- a. Program Peningkatan Pengendalian Polusi.
- b. Program Peningkatan Sarana Lingkungan Hidup.

12). Pertanahan

Program pembangunan pertanahan yang akan dilaksanakan Tahun 2022-2027 adalah:

- a. Program Sosialisasi Sistem Pendaftaran Tanah.
- b. Program pendataan Tanah Aset Desa.

Misi : b) Pemerintahan : "Menciptakan Pemerintahan yang baik."

4) . Kependudukan dan Catatan Sipil

Program pembangunan kependudukan dan catatan sipil yang akan dilaksanakan Tahun 2022-2027 adalah:

- Program Penataan Administrasi Kependudukan;

5) . Kearsipan

Program pembangunan kearsipan yang akan dilaksanakan Tahun 2022-2027 adalah:

- Program Perbaikan Sistem Administrasi Kearsipan.

6) . Komunikasi dan Informatika

Program pembangunan komunikasi dan informatika yang akan dilaksanakan Tahun 2022-2027 adalah:

- Program Fasilitasi Peningkatan SDM Bidang Komunikasi dan Informasi.

Misi : c) Masyarakat : "Peningkatan dan pengembangan usaha kecil dan

menengah, menjaga dan memelihara ketentraman, ketertiban, dan kerukunan warga serta mewujudkan keluarga sehat melalui peran aktif ibu-ibu PKK, Posyandu, dan Organisasi lainnya"

1). Kesehatan

Program pembangunan kesehatan yang akan dilaksanakan Tahun 2022-2027 adalah:

- a. Program Upaya Kesehatan Masyarakat;
- b. Program Pengadaan, Peningkatan dan Perbaikan Sarana dan Prasarana Puskesmas/Pustu dan Jaringannya;
- c. Program Peningkatan Pelayanan Kesehatan Anak dan Balita.

2). Keluarga Berencana dan Keluarga Sejahtera

Program pembangunan keluarga berencana dan keluarga sejahtera yang akan dilaksanakan Tahun 2022-2027 adalah:

- Program Pembinaan Peran Serta Masyarakat Dalam Pelayanan KB/KR Yang Mandiri.

3). Pemberdayaan Perempuan dan Perlindungan Anak

Program pembangunan pemberdayaan perempuan dan perlindungan anak yang akan dilaksanakan Tahun 2022-2027 adalah:

- Program Peningkatan Kualitas Hidup dan Perlindungan Perempuan.

4). Koperasi dan UKM

Program pembangunan koperasi dan UKM yang akan dilaksanakan Tahun 2022-2027 adalah:

- Program Pengembangan Sistem Pendukung Usaha Bagi Usaha Mikro Kecil Menengah.

5). Ketenagakerjaan

Program pembangunan ketenagakerjaan yang akan dilaksanakan Tahun 2022-2027 adalah:

- Program Peningkatan Kualitas dan Produktivitas Tenaga Kerja.

6). Kesatuan Bangsa dan Politik Dalam Negeri

Program pembangunan kesatuan bangsa dan politik dalam negeri yang akan dilaksanakan Tahun 2022-2027 adalah:

- Program Pengembangan Wawasan Kebangsaan.

7). Ketransmigrasian

Program pembangunan ketransmigrasian yang akan dilaksanakan Tahun 2022-2027 adalah:

- Program Transmigrasi Regional.

8). Kebudayaan

Program pembangunan kebudayaan yang akan dilaksanakan Tahun 2022-2027 adalah:

- Program Pengelolaan Kekayaan Budaya.

## BAB VII PENUTUP

### KESIMPULAN DAN SARAN

Keberhasilan pelaksanaan pembangunan di tingkat Desa pada dasarnya ditentukan oleh sejauh mana komitmen dan konsistensi pemerintahan dan masyarakat Desa saling bekerjasama membangun Desa. Keberhasilan pembangunan yang dilakukan secara partisipatif mulai dari perencanaan, pelaksanaan sampai pada monitoring evaluasi akan lebih menjamin keberlangsungan pembangunan di Desa. Sebaliknya permasalahan ketidakpercayaan satu sama lain akan mudah muncul manakala seluruh komunikasi dan ruang informasi bagi masyarakat kurang memadai.

Diharapkan proses penyusunan Rencana Pembangunan jangka Menengah Desa (RPJM-Desa) dan Rencana Kerja Pemerintah Desa (RKP-Desa) yang benar-benar partisipatif dan berorientasi pada kebutuhan riil masyarakat akan mendorong percepatan pembangunan skala Desa menuju kemandirian Desa, maka diharapkan dalam proses penyusunan APBDesa seluruhnya bisa teranggarkan secara proporsional.

Demikian Rencana Pembangunan Jangka Menengah Desa (RPJMDesa) Sri Menanti dibuat untuk menjadi pedoman dalam pelaksanaan Pembangunan di Desa Sri Menanti Tahun 2022-2027 yang selanjutnya setiap tahunnya akan dijabarkan dalam Rencana Kerja Pemerintah (RKP) Desa.

Kepala Desa Sri Menanti









07	Pemeliharaan monumen/pajangan / budaya desa	Desa Sri Meranti	3 Bn	Penggiatan fasilitas masyarakat							250.000.000	006	✓
08	Pembangunan jalan desa	Desa Sri Meranti	5 Tahun	Mempertance transportasi		✓	✓	✓	✓	✓	5.000.000.000	006	✓
9	Pembangunan jalan lingkungan	Desa Sri Meranti	5 Tahun	Mempertance transportasi		✓	✓	✓	✓	✓	3.000.000.000	006	✓
10	Pembangunan jalan usaha kecil	Desa Sri Meranti	3 Bn	Mempertance transportasi		✓	✓	✓	✓	✓	500.000.000	006	✓
11	Pembangunan jembatan milik desa	Desa Sri Meranti	3 Bn	Mempertance transportasi		✓	✓	✓	✓	✓	400.000.000	006	✓
12	Pembangunan pemukiman/pengembangan kawasan jalan desa/gorong-gorong, saluran air	Desa Sri Meranti	3 Bn	Mempertance transportasi		✓	✓	✓	✓	✓	500.000.000	006	✓
14	Pembangunan rehabilitasi balok/desah/dak/kemayarakatan	Desa Sri Meranti	3 Bn	Mempertance infrastruktur		✓	✓	✓	✓	✓	200.000.000	006	✓
15	Pembuatan pondok ibadah dan sosial desa	Desa Sri Meranti	3 Bn	Penggiatan informasi Desa		✓	✓	✓	✓	✓	25.000.000	006	✓
17	Pengaturan dokumen perencanaan tata ruang desa	Desa Sri Meranti	5 Tahun	Penggiatan informasi Desa		✓	✓	✓	✓	✓	40.000.000	006	✓
18	Pembangunan aparatur desa	Desa Sri Meranti	3 Bn	Penggiatan informasi Desa		✓	✓	✓	✓	✓	150.000.000	006	✓
01	01 Dukungan pelaksanaan program pembangunan/kegiatan rumah tak layak huni (RTLH)	Desa Sri Meranti	3 Bn	Penggiatan fasilitas masyarakat		✓	✓	✓	✓	✓	600.000.000	006	✓
02	02 Pemeliharaan sumbu irigasi milik desa	Desa Sri Meranti	5 Tahun	Mengurangi R/TH		✓	✓	✓	✓	✓	20.000.000	005	✓
03	03 Pemeliharaan bangunan di bawah milik desa (pala air, penampung air, jurus, dsr, dll)	Desa Sri Meranti	1 Bn	Penggiatan fasilitas masyarakat		✓	✓	✓	✓	✓	40.000.000	005	✓
04	04 Pemeliharaan bangunan di bawah milik desa (tempat penyimpanan barang, dsr)	Desa Sri Meranti	5 Tahun	Penggiatan fasilitas umum di bawah		✓	✓	✓	✓	✓	20.000.000	005	✓
05	05 Pemeliharaan sarana pemukiman (gorong-gorong, jamban, part, dsr, prasarana jalan)	Desa Sri Meranti	5 Tahun	Penggiatan fasilitas umum di bawah		✓	✓	✓	✓	✓	30.000.000	005	✓
06	06 Pemeliharaan Fasilitas ibadah umum/MCK umum dsr	Desa Sri Meranti	1 Bn	Mempertance sarana air		✓	✓	✓	✓	✓	500.000.000	006	✓
07	07 Pemeliharaan fasilitas pengumpulan sampah desa/pengumpulan bank sampah dsr)	Desa Sri Meranti	1 Bn	Penggiatan fasilitas umum		✓	✓	✓	✓	✓	40.000.000	006	✓
08	08 Pemeliharaan sistem pemungutan air limbah (sanitasi, air limbah rumah tangga)	Desa Sri Meranti	2 Bn	Penggiatan informasi masyarakat		✓	✓	✓	✓	✓	30.000.000	006	✓
09	09 Pemeliharaan pemukiman bermian anak milik desa	Desa Sri Meranti	3 Bn	Penggiatan fasilitas Desa		✓	✓	✓	✓	✓	150.000.000	006	✓
10	10 Pembangunan sumbu irigasi	Desa Sri Meranti	3 Bn	Penggiatan fasilitas umum		✓	✓	✓	✓	✓	150.000.000	006	✓
11	11 Pembangunan bangunan air bawah milik desa	Desa Sri Meranti	3 Bn	Penggiatan fasilitas air bawah		✓	✓	✓	✓	✓	100.000.000	006	✓
12	12 Pembangunan bangunan air bawah ke rumah tangga	Desa Sri Meranti	3 Bn	Penggiatan sarana air bawah		✓	✓	✓	✓	✓	100.000.000	006	✓
13	13 Pembangunan sarana pemukiman	Desa Sri Meranti	3 Bn	Penggiatan fasilitas air bawah		✓	✓	✓	✓	✓	250.000.000	005	✓
14	14 Pembangunan balok/desah/kemayarakatan Umum/MCK umum	Desa Sri Meranti	3 Bn	Penggiatan sarana pemukiman		✓	✓	✓	✓	✓	350.000.000	006	✓
15	15 Pembangunan fasilitas pengumpulan sampah	Desa Sri Meranti	3 Bn	Penggiatan sarana MCK		✓	✓	✓	✓	✓	700.000.000	006	✓
16	16 Pembangunan sistem pemungutan air limbah	Desa Sri Meranti	3 Bn	Penggiatan fasilitas pengumpulan		✓	✓	✓	✓	✓	300.000.000	006	✓
17	17 Pembangunan pemukiman bermian anak milik desa	Desa Sri Meranti	5 Tahun	Penggiatan fasilitas umum		✓	✓	✓	✓	✓	600.000.000	006	✓
01	01 Pengumpulan bangunan bag milik desa	Desa Sri Meranti	3 Bn	Penggiatan pengumpulan masyarakat		✓	✓	✓	✓	✓	400.000.000	006	✓
02	02 Pemeliharaan/kegiatan LHK dan lingkungan	Desa Sri Meranti	3 Bn	Penggiatan pengumpulan masyarakat		✓	✓	✓	✓	✓	50.000.000	006	✓
01	01 Pembangunan pemukiman di jalan desa	Desa Sri Meranti	3 Bn	Penggiatan fasilitas umum bag masyarakat		✓	✓	✓	✓	✓	60.000.000	006	✓

Sub Bidang Pembinaan dan Pengembangan  
 Sub Bidang Pembinaan dan Pengembangan

No	Kategori	Sub Bidang	Uraian Kegiatan	Desa Di Monev	6 Bn	7	8	9	10	11	12	13	14	15	16	17	18	19	20	21	22	23	24	25	26	27	28	29	30	31	32	33	34	35	36	37	38	39	40	41	42	43	44	45	46	47	48	49	50	51	52	53	54	55	56	57	58	59	60	61	62	63	64	65	66	67	68	69	70	71	72	73	74	75	76	77	78	79	80	81	82	83	84	85	86	87	88	89	90	91	92	93	94	95	96	97	98	99	100	101	102	103	104	105	106	107	108	109	110	111	112	113	114	115	116	117	118	119	120	121	122	123	124	125	126	127	128	129	130	131	132	133	134	135	136	137	138	139	140	141	142	143	144	145	146	147	148	149	150	151	152	153	154	155	156	157	158	159	160	161	162	163	164	165	166	167	168	169	170	171	172	173	174	175	176	177	178	179	180	181	182	183	184	185	186	187	188	189	190	191	192	193	194	195	196	197	198	199	200	201	202	203	204	205	206	207	208	209	210	211	212	213	214	215	216	217	218	219	220	221	222	223	224	225	226	227	228	229	230	231	232	233	234	235	236	237	238	239	240	241	242	243	244	245	246	247	248	249	250	251	252	253	254	255	256	257	258	259	260	261	262	263	264	265	266	267	268	269	270	271	272	273	274	275	276	277	278	279	280	281	282	283	284	285	286	287	288	289	290	291	292	293	294	295	296	297	298	299	300	301	302	303	304	305	306	307	308	309	310	311	312	313	314	315	316	317	318	319	320	321	322	323	324	325	326	327	328	329	330	331	332	333	334	335	336	337	338	339	340	341	342	343	344	345	346	347	348	349	350	351	352	353	354	355	356	357	358	359	360	361	362	363	364	365	366	367	368	369	370	371	372	373	374	375	376	377	378	379	380	381	382	383	384	385	386	387	388	389	390	391	392	393	394	395	396	397	398	399	400	401	402	403	404	405	406	407	408	409	410	411	412	413	414	415	416	417	418	419	420	421	422	423	424	425	426	427	428	429	430	431	432	433	434	435	436	437	438	439	440	441	442	443	444	445	446	447	448	449	450	451	452	453	454	455	456	457	458	459	460	461	462	463	464	465	466	467	468	469	470	471	472	473	474	475	476	477	478	479	480	481	482	483	484	485	486	487	488	489	490	491	492	493	494	495	496	497	498	499	500	501	502	503	504	505	506	507	508	509	510	511	512	513	514	515	516	517	518	519	520	521	522	523	524	525	526	527	528	529	530	531	532	533	534	535	536	537	538	539	540	541	542	543	544	545	546	547	548	549	550	551	552	553	554	555	556	557	558	559	560	561	562	563	564	565	566	567	568	569	570	571	572	573	574	575	576	577	578	579	580	581	582	583	584	585	586	587	588	589	590	591	592	593	594	595	596	597	598	599	600	601	602	603	604	605	606	607	608	609	610	611	612	613	614	615	616	617	618	619	620	621	622	623	624	625	626	627	628	629	630	631	632	633	634	635	636	637	638	639	640	641	642	643	644	645	646	647	648	649	650	651	652	653	654	655	656	657	658	659	660	661	662	663	664	665	666	667	668	669	670	671	672	673	674	675	676	677	678	679	680	681	682	683	684	685	686	687	688	689	690	691	692	693	694	695	696	697	698	699	700	701	702	703	704	705	706	707	708	709	710	711	712	713	714	715	716	717	718	719	720	721	722	723	724	725	726	727	728	729	730	731	732	733	734	735	736	737	738	739	740	741	742	743	744	745	746	747	748	749	750	751	752	753	754	755	756	757	758	759	760	761	762	763	764	765	766	767	768	769	770	771	772	773	774	775	776	777	778	779	780	781	782	783	784	785	786	787	788	789	790	791	792	793	794	795	796	797	798	799	800	801	802	803	804	805	806	807	808	809	810	811	812	813	814	815	816	817	818	819	820	821	822	823	824	825	826	827	828	829	830	831	832	833	834	835	836	837	838	839	840	841	842	843	844	845	846	847	848	849	850	851	852	853	854	855	856	857	858	859	860	861	862	863	864	865	866	867	868	869	870	871	872	873	874	875	876	877	878	879	880	881	882	883	884	885	886	887	888	889	890	891	892	893	894	895	896	897	898	899	900	901	902	903	904	905	906	907	908	909	910	911	912	913	914	915	916	917	918	919	920	921	922	923	924	925	926	927	928	929	930	931	932	933	934	935	936	937	938	939	940	941	942	943	944	945	946	947	948	949	950	951	952	953	954	955	956	957	958	959	960	961	962	963	964	965	966	967	968	969	970	971	972	973	974	975	976	977	978	979	980	981	982	983	984	985	986	987	988	989	990	991	992	993	994	995	996	997	998	999	1000	1001	1002	1003	1004	1005	1006	1007	1008	1009	1010	1011	1012	1013	1014	1015	1016	1017	1018	1019	1020	1021	1022	1023	1024	1025	1026	1027	1028	1029	1030	1031	1032	1033	103
----	----------	------------	-----------------	---------------	------	---	---	---	----	----	----	----	----	----	----	----	----	----	----	----	----	----	----	----	----	----	----	----	----	----	----	----	----	----	----	----	----	----	----	----	----	----	----	----	----	----	----	----	----	----	----	----	----	----	----	----	----	----	----	----	----	----	----	----	----	----	----	----	----	----	----	----	----	----	----	----	----	----	----	----	----	----	----	----	----	----	----	----	----	----	----	----	----	----	----	----	----	----	-----	-----	-----	-----	-----	-----	-----	-----	-----	-----	-----	-----	-----	-----	-----	-----	-----	-----	-----	-----	-----	-----	-----	-----	-----	-----	-----	-----	-----	-----	-----	-----	-----	-----	-----	-----	-----	-----	-----	-----	-----	-----	-----	-----	-----	-----	-----	-----	-----	-----	-----	-----	-----	-----	-----	-----	-----	-----	-----	-----	-----	-----	-----	-----	-----	-----	-----	-----	-----	-----	-----	-----	-----	-----	-----	-----	-----	-----	-----	-----	-----	-----	-----	-----	-----	-----	-----	-----	-----	-----	-----	-----	-----	-----	-----	-----	-----	-----	-----	-----	-----	-----	-----	-----	-----	-----	-----	-----	-----	-----	-----	-----	-----	-----	-----	-----	-----	-----	-----	-----	-----	-----	-----	-----	-----	-----	-----	-----	-----	-----	-----	-----	-----	-----	-----	-----	-----	-----	-----	-----	-----	-----	-----	-----	-----	-----	-----	-----	-----	-----	-----	-----	-----	-----	-----	-----	-----	-----	-----	-----	-----	-----	-----	-----	-----	-----	-----	-----	-----	-----	-----	-----	-----	-----	-----	-----	-----	-----	-----	-----	-----	-----	-----	-----	-----	-----	-----	-----	-----	-----	-----	-----	-----	-----	-----	-----	-----	-----	-----	-----	-----	-----	-----	-----	-----	-----	-----	-----	-----	-----	-----	-----	-----	-----	-----	-----	-----	-----	-----	-----	-----	-----	-----	-----	-----	-----	-----	-----	-----	-----	-----	-----	-----	-----	-----	-----	-----	-----	-----	-----	-----	-----	-----	-----	-----	-----	-----	-----	-----	-----	-----	-----	-----	-----	-----	-----	-----	-----	-----	-----	-----	-----	-----	-----	-----	-----	-----	-----	-----	-----	-----	-----	-----	-----	-----	-----	-----	-----	-----	-----	-----	-----	-----	-----	-----	-----	-----	-----	-----	-----	-----	-----	-----	-----	-----	-----	-----	-----	-----	-----	-----	-----	-----	-----	-----	-----	-----	-----	-----	-----	-----	-----	-----	-----	-----	-----	-----	-----	-----	-----	-----	-----	-----	-----	-----	-----	-----	-----	-----	-----	-----	-----	-----	-----	-----	-----	-----	-----	-----	-----	-----	-----	-----	-----	-----	-----	-----	-----	-----	-----	-----	-----	-----	-----	-----	-----	-----	-----	-----	-----	-----	-----	-----	-----	-----	-----	-----	-----	-----	-----	-----	-----	-----	-----	-----	-----	-----	-----	-----	-----	-----	-----	-----	-----	-----	-----	-----	-----	-----	-----	-----	-----	-----	-----	-----	-----	-----	-----	-----	-----	-----	-----	-----	-----	-----	-----	-----	-----	-----	-----	-----	-----	-----	-----	-----	-----	-----	-----	-----	-----	-----	-----	-----	-----	-----	-----	-----	-----	-----	-----	-----	-----	-----	-----	-----	-----	-----	-----	-----	-----	-----	-----	-----	-----	-----	-----	-----	-----	-----	-----	-----	-----	-----	-----	-----	-----	-----	-----	-----	-----	-----	-----	-----	-----	-----	-----	-----	-----	-----	-----	-----	-----	-----	-----	-----	-----	-----	-----	-----	-----	-----	-----	-----	-----	-----	-----	-----	-----	-----	-----	-----	-----	-----	-----	-----	-----	-----	-----	-----	-----	-----	-----	-----	-----	-----	-----	-----	-----	-----	-----	-----	-----	-----	-----	-----	-----	-----	-----	-----	-----	-----	-----	-----	-----	-----	-----	-----	-----	-----	-----	-----	-----	-----	-----	-----	-----	-----	-----	-----	-----	-----	-----	-----	-----	-----	-----	-----	-----	-----	-----	-----	-----	-----	-----	-----	-----	-----	-----	-----	-----	-----	-----	-----	-----	-----	-----	-----	-----	-----	-----	-----	-----	-----	-----	-----	-----	-----	-----	-----	-----	-----	-----	-----	-----	-----	-----	-----	-----	-----	-----	-----	-----	-----	-----	-----	-----	-----	-----	-----	-----	-----	-----	-----	-----	-----	-----	-----	-----	-----	-----	-----	-----	-----	-----	-----	-----	-----	-----	-----	-----	-----	-----	-----	-----	-----	-----	-----	-----	-----	-----	-----	-----	-----	-----	-----	-----	-----	-----	-----	-----	-----	-----	-----	-----	-----	-----	-----	-----	-----	-----	-----	-----	-----	-----	-----	-----	-----	-----	-----	-----	-----	-----	-----	-----	-----	-----	-----	-----	-----	-----	-----	-----	-----	-----	-----	-----	-----	-----	-----	-----	-----	-----	-----	-----	-----	-----	-----	-----	-----	-----	-----	-----	-----	-----	-----	-----	-----	-----	-----	-----	-----	-----	-----	-----	-----	-----	-----	-----	-----	-----	-----	-----	-----	-----	-----	-----	-----	-----	-----	-----	-----	-----	-----	-----	-----	-----	-----	-----	-----	-----	-----	-----	-----	-----	-----	-----	-----	-----	-----	-----	-----	-----	-----	-----	-----	-----	-----	-----	-----	-----	-----	-----	-----	-----	-----	-----	-----	-----	-----	-----	-----	-----	-----	-----	-----	-----	-----	-----	-----	-----	-----	-----	-----	-----	-----	-----	-----	-----	-----	-----	-----	-----	-----	-----	-----	-----	-----	-----	-----	-----	-----	-----	-----	-----	-----	-----	-----	-----	-----	-----	-----	-----	-----	-----	-----	-----	-----	-----	-----	-----	-----	-----	-----	-----	-----	-----	-----	-----	-----	-----	-----	-----	-----	-----	-----	-----	-----	-----	-----	-----	-----	-----	-----	-----	-----	-----	-----	-----	-----	-----	-----	-----	-----	-----	-----	-----	-----	-----	-----	-----	-----	-----	-----	-----	-----	-----	-----	-----	-----	-----	-----	-----	-----	-----	-----	-----	-----	-----	-----	-----	-----	-----	-----	-----	-----	-----	-----	-----	-----	-----	-----	-----	-----	-----	-----	-----	-----	-----	-----	-----	-----	-----	-----	-----	-----	-----	-----	-----	-----	-----	------	------	------	------	------	------	------	------	------	------	------	------	------	------	------	------	------	------	------	------	------	------	------	------	------	------	------	------	------	------	------	------	------	------	-----



PETA SOSIAL DESA SRI MENANTI  
KECAMATANN TANJUNG RAJA KAB. LAMPUNG UTARA

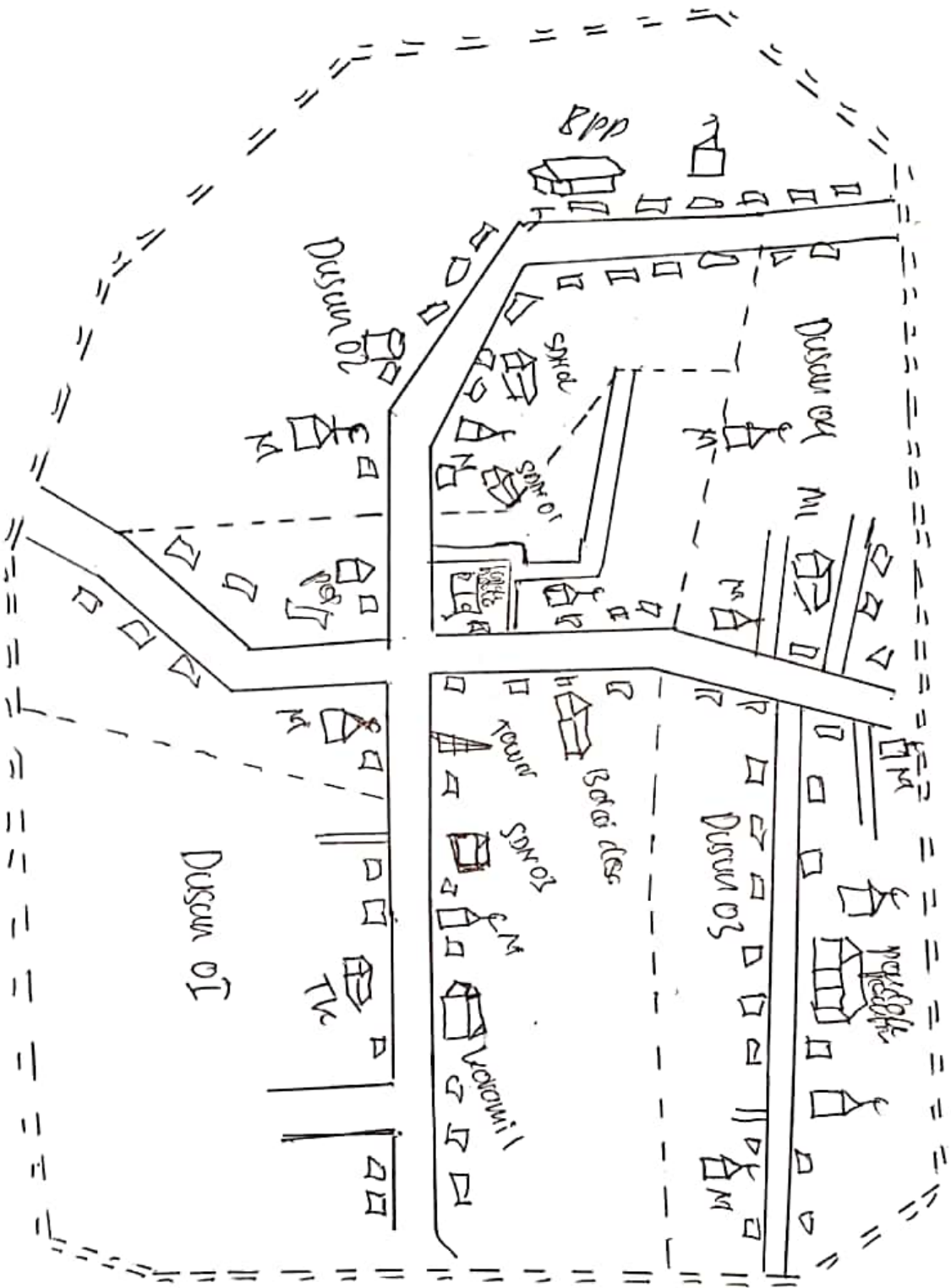

Batas Desa	=====
Batas Dusun	-----
Jalan Aspal	=====
Jalan Batu	=====
Jalan Tanah	=====
Kali/Sungai	~~~~~
Balai Desa	☰
Sekolah	☰
Mesjid	☰
Tower	☰
Jembatan	
Rumah	☐



PROGRAM NASIONAL PEMBERDAYAAN MASYARAKAT  
BAGAN KELEMBAGAAN DESA SRI MENANTI

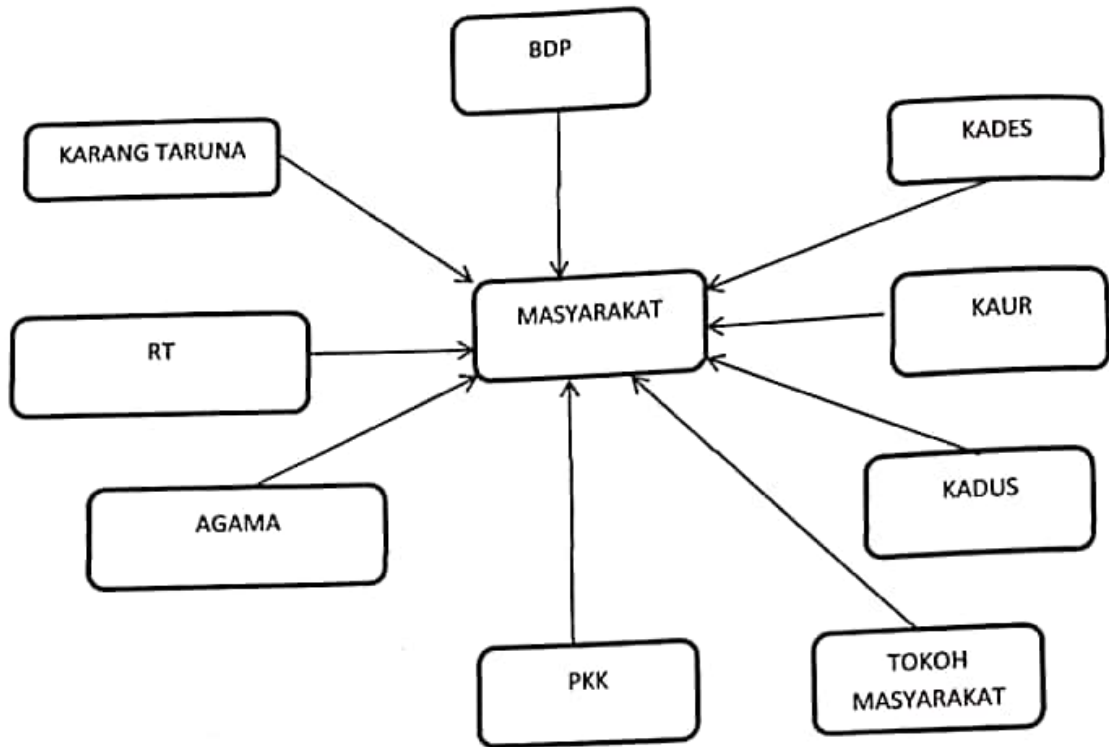

KALENDER MUSIM DESA SRI MENANTI

MASALAH / KEADAAN	HUJAN				PANCAROBBA				KEMARAU			
	SEP	OKT	NOV	DES	JAN	FEB	MAR	APR	MEI	JUN	JUL	AGST
Kegiatan												
Masa Tanam	**	***	***	***	***	***	***					
Masa Panen	**	**	****	****	****	***	***	**	**	**	**	**
Banjir			**	***	***	***	***					
Kesehatan	**	**	****	****	****	***	***	**	**	**	**	**
Penyakit Malaria				**	***	***						
Penyakit Deare	*			**	***	***					***	****
Penyakit Campak								*	**	***		
Kekurangan Pangan	**								**	**	**	**
Kekurangan Air								**	**	**	**	****

DAFTAR MASALAH DAN POTENSI DARI KALENDER MUSIM DESA SRI MENANTI

NO	MASALAH	POTENSI
1	Pada Musim Kemarau warga kekurangan air bersih karna sumur kering	Lahan ada sumur ada matreal ada
2	pada saat musim hujan dan pancaroba banyak warga terserang penyakit	puskesmas ada bidan ada
3	Pada Musim Hujan terjadi erosi yang mengikis badan jalan sehingga jalan menjadi rusak	Lahan ada , matreal ada, tenaga kerja ada
4	Pada saat Musim hujan air tidak termpung karna saluran air kurang maksimal mengakibatkan air mengenang dijalan	selokan/ parid ada, matreal ada, tukang ada



DAFTAR MASALAH DAN POTENSI DARI SKETSA DESA SRI MENANTI

NO	MASALAH	POTENSI
1	Rehab Kantor Desa Kemala Raja untuk menambah pasilitas kantor	Gedung ada tukang ada
2	Kantor Desa Kurang memadai sehingga jarang dipergunakan	Gedung ada tukang ada
3	Penerangan Lampu jalan masih kurang	Listrik ada, lahan ada.
4	beberapa rumah penduduk kurang layak huni	Rumah ada tenaga kerja ada
5	Air hujan dan limbah rumah tangga sering mengalir disekitar rumah warga sehingga jalan mudah rusak	Lahan ada, matrial ada, tenaga kerja ada
6	Pos Kamling tidak memadai/kurang layak	Lahan ada, matrial ada, tenaga kerja ada
7	Dibeberapa titik ruas jalandiperlukan TPT agar jalan tidak rusak terkena erosi	Lahan ada, matrial ada, tenaga kerja ada
8	Sering terjadi kecelakaan karna jalan yang rusak dan diperlukan peningkatan jalan dan pelebaran	Badan jalan ada, Matreal ada, tenaga kerja ada
9	Lokasi pemakaman yang tidak tertata rapi dan menyerupai semak belukar sehingga membutuhkan perbaikan	lokasi ada, matreal ada tenaga kerja ada
10	TRM di desa sangat mengharapkan bantuan peningkatan pendapatan	Kelompok Pengajian
11	Terdapat sumber mata air yang belum di kelola dan dimanfaatkan masyarakat terutama Ds 02 dan 04	Sumber mata air ada lahan ada
12	Sulitnya warga mengangkut hasil panen karna menyebragi sungai	lahan ada, tenaga kerja ada matreal ada
13	saran beribadah yang kurang memadai/kurang layak	lahan ada, Tukang ada, matreal da
14	Jalan-jalan dan gang di dusun 04 dan 06 perlu dibuka kembali karna merupakan pengembangan dusun	lahan ada, Tukang ada, matreal da
15	saran pendidikan TK/PAUD masih kurang	lahan ada, Tukang ada, matreal da
16	belum adanya tempat bagi warga melaksanakan Posyandu dan kegiatan-kegiatan lainnya	Lahan ada, matrial ada, tenaga kerja ada
17	Belum adanya tiang listrik dan jaringan listrik di beberapa bagian dusun	Lahan ada, matrial ada, tenaga kerja ada
18	Terdapat Kolam-kolam warga yang kurang pengairan sehingga tingkat produktifitas kolam hampir tidak berfungsi	Koalam ada, matreal ada, tenaga kerja ada
19	terdapat kompleks perkantoran kecamatan yang belum tertata rapi	Lahan ada, matrial ada, tenaga kerja ada

**LAMPIRAN DUSUN 01**  
**DESA SRI MENANTI KECAMATAN TANJUNG RAJA**  
**KABUPATEN LAMPUNG UTARA**  
**TAHUN 2022**

PETA SOSIAL DUSUN 01

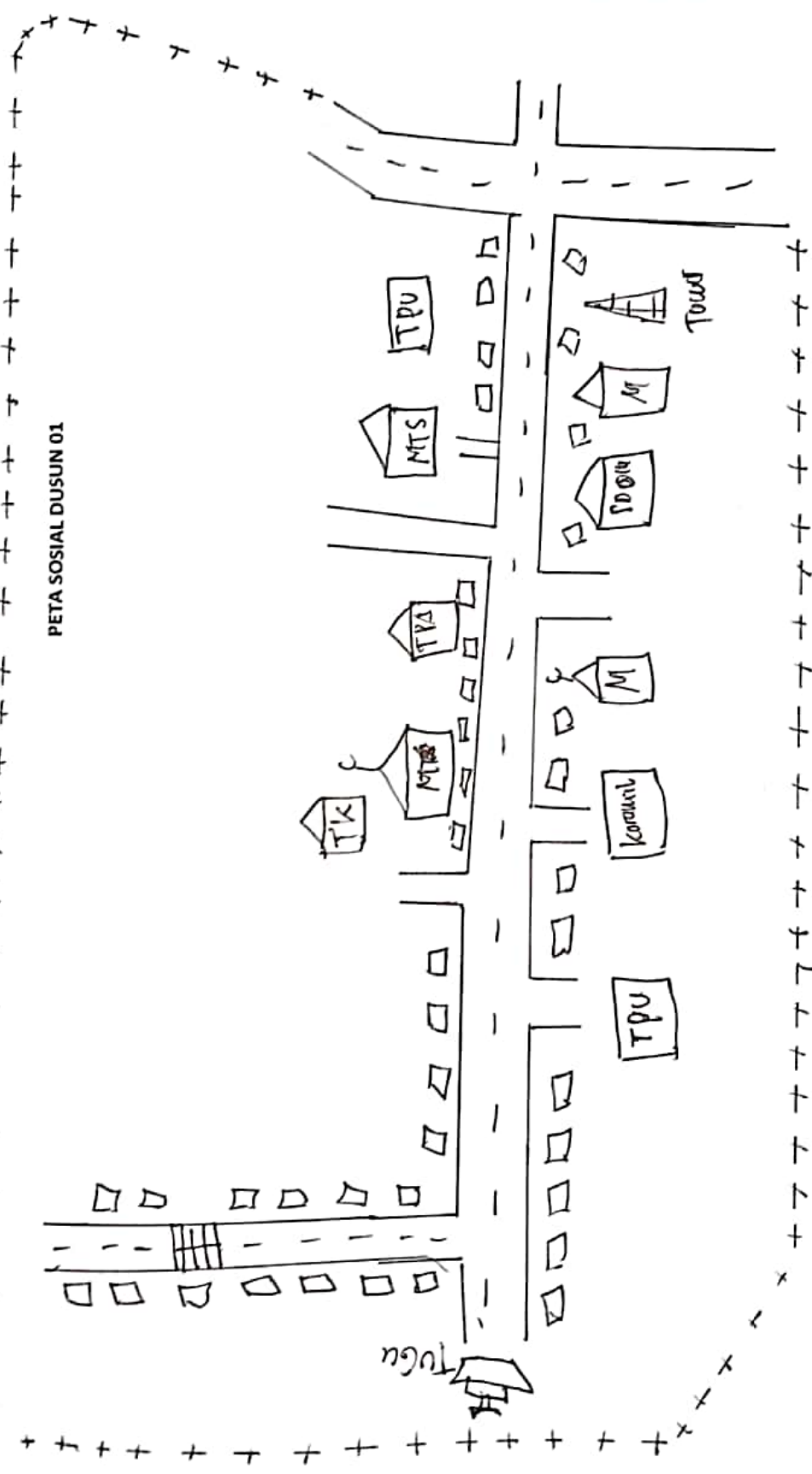

Batas Desa	=====
Batas Dusun	-----
Jalan Aspal	
Jalan Batu	
Jalan Tanah	
Kali/Sungai	~~~~~
Balai Desa	⬠
Sekolah	⬠
Mesjid	⬠
Tower	⬠
Jembatan	⬠
Puncak	⬠
TUGU	⬠

PROGRAM NASIONAL PEMBERDAYAAN MASYARAKAT

BAGAN KELEMBAGAAN DUSUN 01

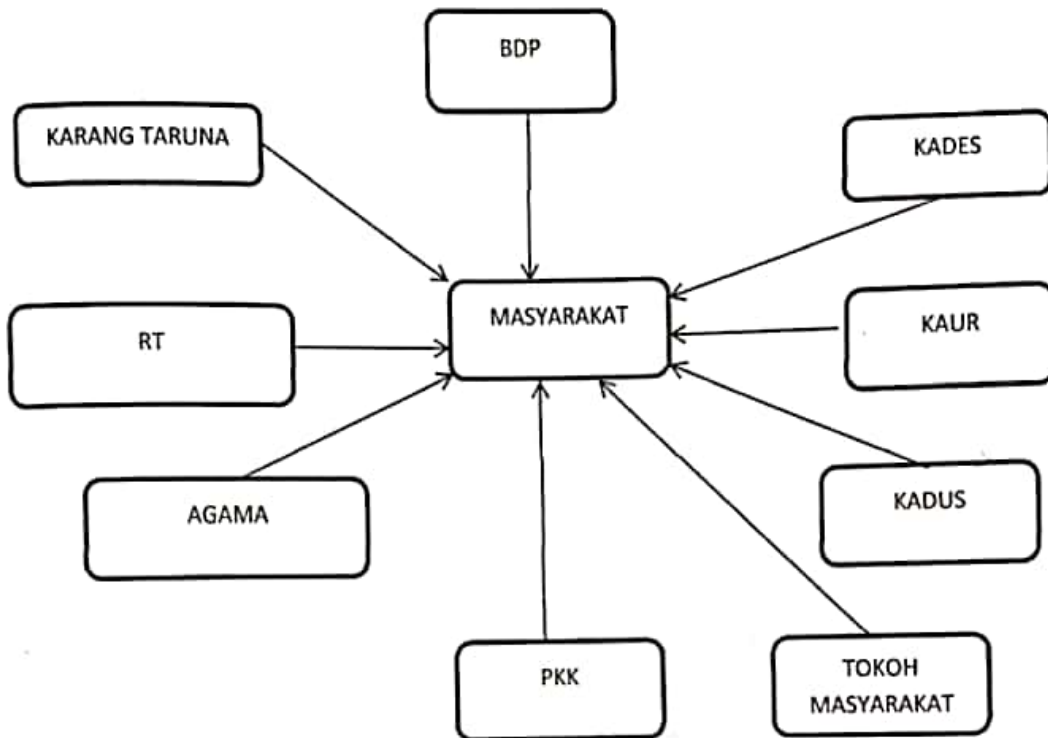

## DAFTAR GAGASAN DUSUN I

DESA : SRI MENANTI  
 KECAMATAN : TANJUNG RAJA  
 KABUPATEN : LAMPUNG UTARA  
 PROVINSI : LAMPUNG

No	Gagasan Kegiatan	Lokasi Kegiatan	Prakiraan Volume	Satuan	Penerima Manfaat		
					LK	PR	A-RTM
1	Pembangunan jalan Lapen	dusun 01	1,000	M	276	67	78
2	Pembangunan Jalan Onderlah	dusun 01	300	M	95	67	35
3	Pembangunan tugubatas antar dusun	dusun 01	1	bh	345	87	67
4	Pembangunan drainase	dusun 01	1,000	M	89	67	45
5	Pembangunan TPT	dusun 01	500	M	76	67	45
6	pembangunan gorong-gorong	dusun 01	17	bh	90	67	45
7	Pemasangan lampu jalan	dusun 01	300	bh	300	87	45
8	Penomoran rumah penduduk	dusun 01	300	bh	300	87	252
9	Pembuatan plang nama jalan	dusun 01	25	bh	120	87	55
10	Pembangunan sarana air bersih/sumur bor	dusun 01	4	bh	120	87	156
12	Pembangunan Lapangan bola voli	dusun 01	2	ls	120	87	55
13	Pembangunan jalan Lingkungan	dusun 01	1,000	M	245	67	78
14	Pembangunan Jalan usaha Tani	dusun 01	1,500	M	300	35	134
15	Pengadaan alat-alat olah raga karang taruna	dusun 01	1	unit	123	87	
16	Pengadaan Pos Ronda	dusun 01	2	unit	300	87	
17	Bantuan honor guru ngaji	dusun 01	3	org	3	87	3
18	Bantuan untuk kelompok tani	dusun 01	1	klp	78	12	17
19	Pelatihan untuk aparatur desa	dusun 01	49	org	49		
20	Pelatihan karang taruna	dusun 01	15	org	75	87	
21	Pengadaan ambulance desa	dusun 01	1	unit	300	87	
22	Peringatan hari besar islam	dusun 01	1/thn	ls	300	87	
23	Peringatan hari kemerdekaan RI	dusun 01	1/thn	ls	300	87	
24	Peringatan hari ulang tahun desa	dusun 01	1/thn	ls	300	87	
25	Pendirian dan pembentukan BUMDes	dusun 01	1	klp	125	87	
26	Program Sertifikat prona	dusun 01	400	buku	300	87	
27	Bedah Rumah tangga miskin	dusun 01	50	unit	23	87	
28	Bantuan bibit pertanian	dusun 01	500	pohon	300	87	
29	Bantuan alat-alat kesenian	dusun 01	1	unit	145	87	22
30	pawai budaya	dusun 01	1/thn	ls	255	87	

Mengetahui,  
Kepala Desa Sri Menanti



Sri Menanti, ... - 2022  
Ketua Tim Penyusun RPJM Desa



DAFTAR MASALAH DAN POTENSI DARI KALENDER MUSIM DUSUN 01

NO	MASALAH	POTENSI
1	Pada Musim Kemarau warga kekurangan air bersih karna sumur kering	Lahan ada sumur ada matreal ada
2	pada saat musim hujan dan pancaroba banyak warga terserang penyakit	puskesmas ada bidan ada
3	Pada Musim Hujan terjadi erosi yang mengikis badan jalan sehingga jalan menjadi rusak	Lahan ada , matreal ada, tenaga kerja ada
4	Pada saat Musim hujan air tidak terampung karna saluran air kurang maksimal mengakibatkan air mengenang di jalan	selokan/ parid ada, matreal ada, tukang ada

DAFTAR MASALAH DAN POTENSI DARI SKETSA DUSUN

NO	MASALAH	POTENSI
1	Susah menjangkau sekolah SMA	
2		Lokasi dan tenaga kerja
3	jalan masih licin karena masih berupa jalan at tanah	Bahan material dan tenaga kerja
4	Penerangan Lampu jalan masih kurang	Listrik ada, lahan ada.
5	beberapa rumah penduduk kurang layak huni	Rumah ada tenaga kerja ada
6	Air hujan dan limbah rumah tangga sering mengalir disekitar rumah warga sehingga jalan mudah rusak	Lahan ada, matrial ada, tenaga kerja ada
7	Pos Kamling tidak memadai/kurang layak	Lahan ada, matrial ada, tenaga kerja ada
8	Dibeberapa titik ruas jalandiperlukan TPT agar jalan tidak rusak terkena erosi	Lahan ada, matrial ada, tenaga kerja ada
9	Sering terjadi kecelakaan karna jalan yang rusak dan diperlukan peningkatan jalan dan pelebaran	Badan jalan ada, Matreal ada, tenaga kerja ada
10	Lokasi pemakaman yang tidak tertata rapi dan menyerupai semak belukar sehingga membutuhkan perbaikan	lokasi ada, matreal ada tenaga kerja ada
11	TRM di desa sangat mengharapkan bantuan peningkatan pendapatan	Kelompok Pengajian
12	Sulitnya warga mengangkut hasil panen karna menyebrangi sungai	lahan ada, tenaga kerja ada matreal ada
13	saran beribadah yang kurang memadai/kurang layak	lahan ada, Tukang ada, matreal da
14	pengadaan ambulan desa	transportasi masyarakat pelayanan kesehatan
15	saran pendidikan TK/PAUD masih kurang	lahan ada, Tukang ada, matreal da
16	belum adanya tempat bagi warga melaksanakan Posyandu dan kegiatan-kegiatan lainnya	Lahan ada, matrial ada, tenaga kerja ada
17	sertifikat prona	Lahan ada, masyarakat
18	peningkatan kapasitas kelompok tani	kelompok ada
19	pembangunan lapangan voly	Lahan ada, matrial ada, tenaga kerja ada

KALENDER MUSIM DUSUN 01

MASALAH / KEADAAN Kegiatan	HUJAN				PANCAROBBA				KEMARAU			
	SEP	OKT	NOV	DES	JAN	FEB	MAR	APR	MEI	JUN	JUL	AGST
Masa Tanam	**	***	***	***	***	***	***					
Masa Panen	**	**	****	****	****	***	***	**	**	**	**	**
Kesehatan	**	**	****	****	****	***	***	**	**	**	**	**
Penyakit Malaria				**	***	***						
Penyakit Deare	*			**	***	***					***	****



DAFTAR MASALAH DAN POTENSI DARI BAGAN KELEMBAGAAN DUSUN 01

NO	LEMBAGA	MASALAH	POTENSI
1	Guru Ngaji	masih sangat minim insentif dari pemerintah sarana pendukung masih minim	- Murid
3	Kelompok Tani	Masih Sangat membutuhkan pelatihan dan bantuan baik berupa bibit,benih,pupuk, maupun alat-alat pertanian	- taman baca alquran - kelompok tani ada - Kebun ada sumber air ada
3	Kel. Pengajian	sarana kegiatan pengajian masih meminjam	- ibu-ibu

**LAMPIRAN DUSUN 02**  
**DESA SRI MENANTI KECAMATAN TANJUNG RAJA**  
**KABUPATEN LAMPUNG UTARA**  
**TAHUN 2022**

PETA SOSIAL DESA SRI MENANTI  
Dusun II

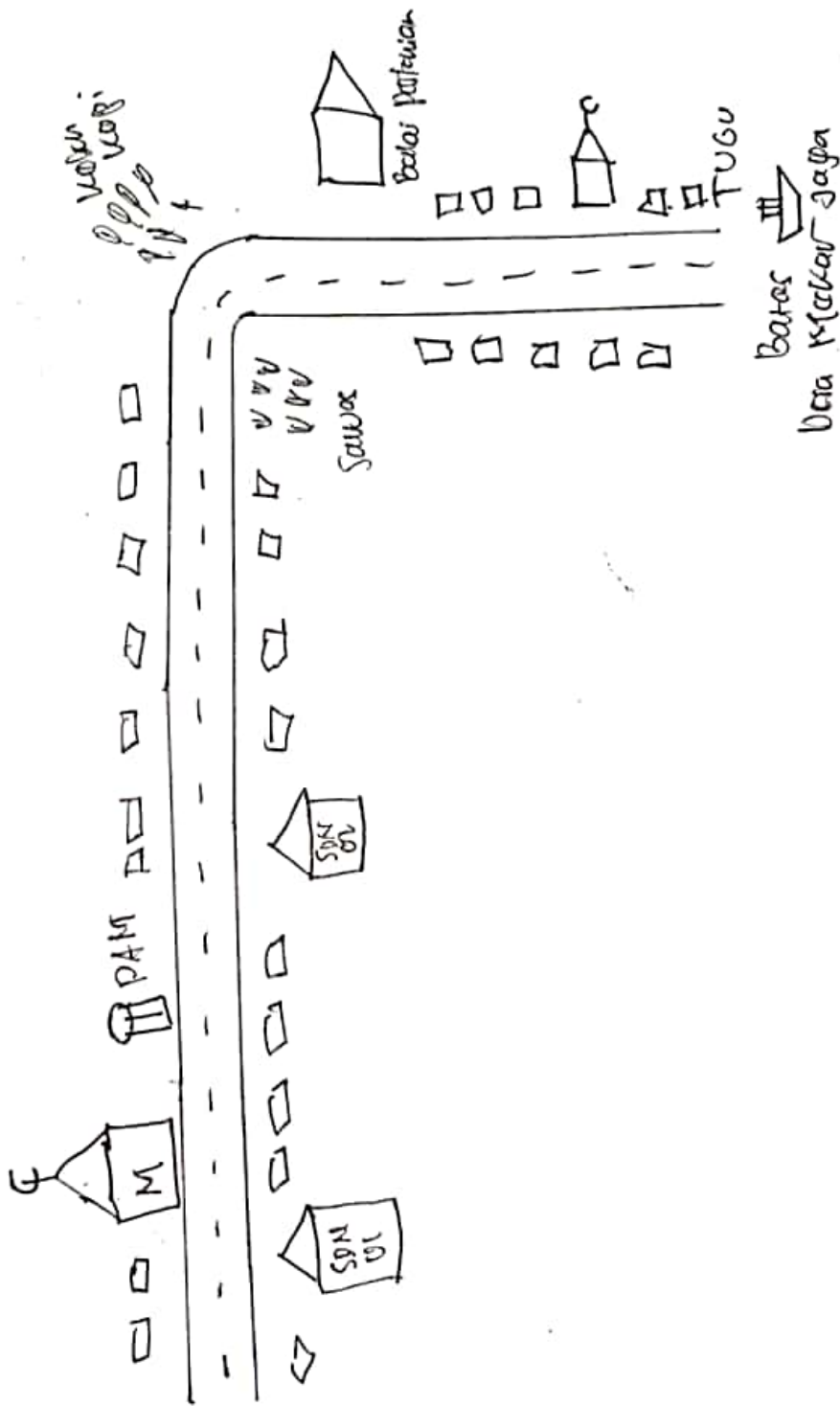

Batas Desa	=====
Batas Dusun	-----
Jalan Aspal	—————
Jalan Batu	—————
Jalan Tanah	—————
Kali/Sungai	~~~~~
Balai Desa	🏠
Sekolah	🏫
Mesjid	🕌
Tower	🗼
Jembatan	🌉
Tugu	🗿
Rumah warga	🏠

PROGRAM NASIONAL PEMBERDAYAAN MASYARAKAT

BAGAN KELEMBAGAAN DUSUN 02

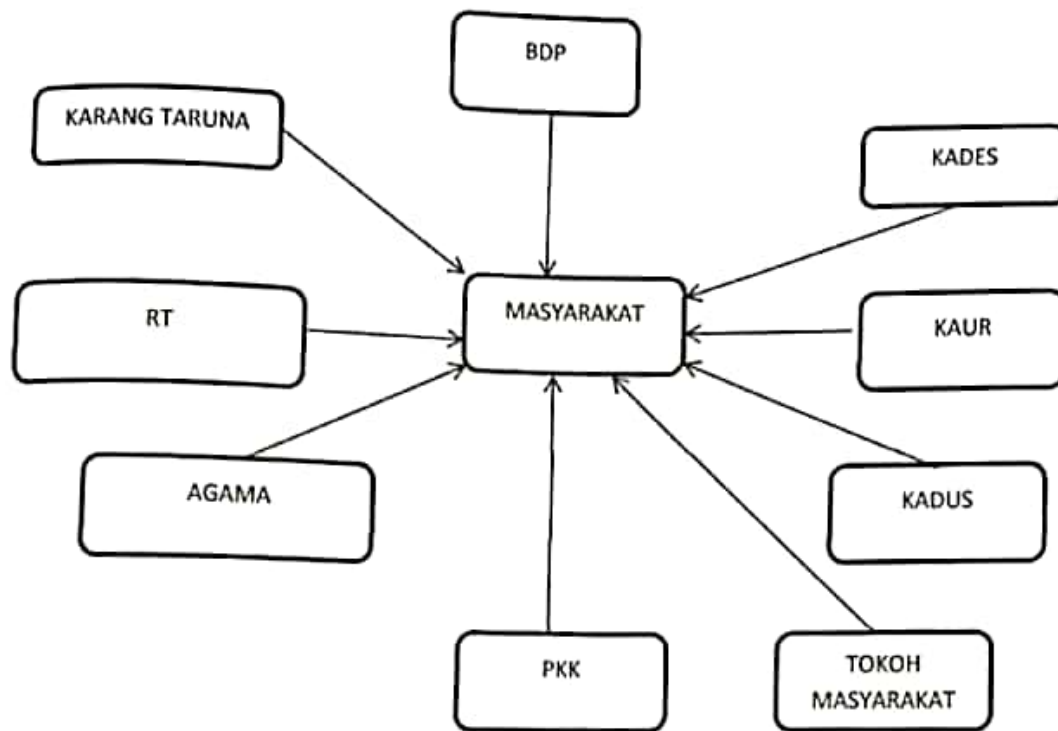

DESA : SRI MENANTI  
 KECAMATAN : TANJUNG RAJA  
 KABUPATEN : LAMPUNG UTARA  
 PROVINSI : LAMPUNG

## DAFTAR GAGASAN DUSUN 2

No	Gagasan Kegiatan	Lokasi Kegiatan	Prakiraan Volume	Satuan	Penerima Manfaat		
					LK	PR	A-RTM
1	Pembangunan jalan Lapen						
2	Pembangunan tugubatas antar dusun	dusun 02	500	M	276	77	66
3	Pembangunan drainase	dusun 02	1	bh	345	56	45
4	Pembangunan TPT	dusun 02	500	M	89	89	43
5	pembangunan gorong-gorong	dusun 02	345	M	76	56	32
6	Pemasangan lampu jalan	dusun 02	12	bh	90	67	45
7	Penomoran rumah penduduk	dusun 02	300	bh	300	56	45
8	Pembuatan plang nama jalan	dusun 02	300	bh	234	56	324
9	Pembangunan sarana air bersih/sumur bor	dusun 02	17	bh	231	56	55
10	Pembangunan Lapangan bola voli	dusun 02	2	bh	222	56	124
11	Pembangunan jalan Lingkungan	dusun 02	2	ls	120	89	55
12	Pembangunan Jalan usaha Tani	dusun 02	1,000	M	245	56	78
13	Pengadaan alat-alat olah raga karang taruna	dusun 02	1,500	M	300	95	134
14	Pengadaan Pos Ronda	dusun 02	1	unit	123	56	
15	Bantuan honor guru ngaji	dusun 02	3	unit	300	56	
16	Bantuan untuk kelompok tani	dusun 02	4	org	3	78	3
17	Pelatihan karang taruna	dusun 02	1	klp	78	56	17
18	Pengadaan ambulance desa	dusun 02	15	org	75	56	
19	Pengingatan hari besar islam	dusun 02	1	unit	234	75	
20	Peringatan hari kemerdekaan RI	dusun 02	1/thn	ls	324	56	
21	Peringatan hari ulang tahun desa	dusun 02	1/thn	ls	124	56	
22	Program Sertifikat prona	dusun 02	1/thn	ls	245	45	
23	Bedah Rumah tangga miskin	dusun 02	400	buku	245	56	
24	Bantuan bibit pertanian	dusun 02	50	unit	23	56	
			500	pohon	250	32	

Mengetahui,  
 Kepala Desa Sri Menanti



Sri Menanti, - - 2022  
 Ketua Tim Penyusun RPJM Desa



DAFTAR MASALAH DAN POTENSI DARI SKETSA DUSUN

NO	MASALAH	POTENSI
1	jalan masih licin karena masih berupa jalan tanah	Bahan material dan tenaga kerja
2	Penerangan Lampu jalan masih kurang	Listrik ada, lahan ada.
3	beberapa rumah penduduk kurang layak huni	Rumah ada tenaga kerja ada
4	Air hujan dan limbah rumah tangga sering mengalir disekitar rumah warga sehingga jalan mudah rusak	Lahan ada, matrial ada, tenaga kerja ada
5	Pos Kamling tidak memadai/kurang layak	Lahan ada, matrial ada, tenaga kerja ada
6	Dibeberapa titik ruas jalandiperlukan TPT agar jalan tidak rusak terkena erosi	Lahan ada, matrial ada, tenaga kerja ada
7	Sering terjadi kecelakaan karna jalan yang rusak dan diperlukan peningkatan jalan dan pelebaran	Badan jalan ada, Matreal ada, tenaga kerja ada
8	Lokasi pemakaman yang tidak tertata rapi dan menyerupai semak belukar sehingga membutuhkan perbaikan	lokasi ada, matreal ada tenaga kerja ada
9	TRM di desa sangat mengharapkan bantuan peningkatan pendapatan	Kelompok Pengajian
10	Sulitnya warga mengangkut hasil panen karna menyebragi sungai	lahan ada, tenaga kerja ada matreal ada
11	saran beribadah yang kurang memadai/kurang layak	lahan ada, Tukang ada, matreal da
12	pengadaan ambulan desa	transportasi masyarakat pelayanan kesehatan
13	saran pendidikan TK/PAUD masih kurang	lahan ada, Tukang ada, matreal da
14	belum adanya tempat bagi warga melaksanakan Posyandu dan kegiatan-kegiatan lainnya	Lahan ada, matrial ada, tenaga kerja ada
15	sertifikat prona	Lahan ada, masyarakat
16	peningkatan kapasitas kelompok tani	kelompok ada
17	pembangunan lapangan voly	Lahan ada, matrial ada, tenaga kerja ada

KALENDER MUSIM DUSUN 01

MASALAH / KEADAAN Kegiatan	HUJAN				PANCAROBA				KEMARAU			
	SEP	OKT	NOV	DES	JAN	FEB	MAR	APR	MEI	JUN	JUL	AGST
Masa Tanam	**	***	***	***	***	***	***					
Masa Panen	**	**	****	****	****	***	***	**	**	**	**	**
Kesehatan	**	**	****	****	****	***	***	**	**	**	**	**
Penyakit Malaria				**	***	***						
Penyakit Deare	*			**	***	***					***	****

DAFTAR MASALAH DAN POTENSI DARI KALENDER MUSIM DUSUN 011

NO	MASALAH	POTENSI
1	Pada Musim Kemarau warga kekurangan air bersih karna sumur kering	Lahan ada sumur ada matreal ada
2	pada saat musim hujan dan pancaroba banyak warga terserang penyakit	puskesmas ada bidan ada
3	Pada Musim Hujan terjadi erosi yang mengikis badan jalan sehingga jalan menjadi rusak	Lahan ada , matreal ada, tenaga kerja ada
4	Pada saat Musim hujan air tidak terampung karna saluran air kurang maksimal mengakibatkan air mengenang di jalan	selokan/ parid ada, matreal ada, tukang ada



DAFTAR MASALAH DAN POTENSI DARI BAGAN KELEMBAGAAN DUSUN 02

NO	LEMBAGA	MASALAH	POTENSI
1	Guru Ngaji	masih sangat minim insentif dari pemerintah sarana pendukung masih minim	- Murid - taman baca alquran
3	Kelompok Tani	Masih Sangat membutuhkan pelatihan dan bantuan baik berupa bibit,benih,pupuk, maupun alat-alat pertanian	- kelompok tani ada - Kebun ada sumber air ada
5	Kel. Pengajian	sarana kegiatan pengajian masih meminjam	- ibu-ibu

**LAMPIRAN DUSUN 03**  
**DESA SRI MENANTI KECAMATAN TANJUNG RAJA**  
**KABUPATEN LAMPUNG UTARA**  
**TAHUN 2022**

PETA SOSIAL DUSUN 03

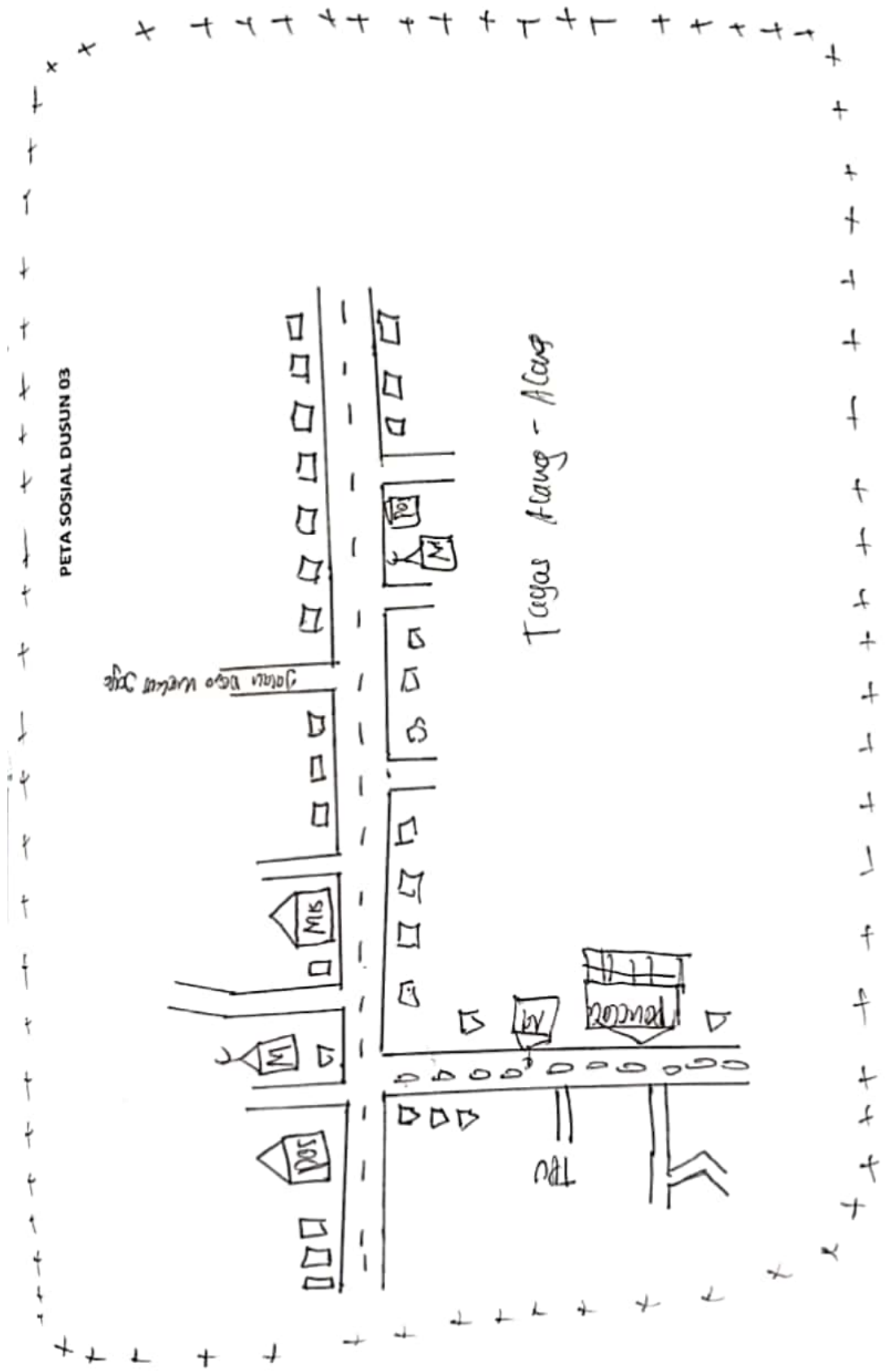

Tugas Karang - Alang



Batas Desa	=====
Batas Dusun	-----
Jalan Aspal	—————
Jalan Batu	~~~~~
Jalan Tanah	
Kali/Sungai	~~~~~
Balai Desa	⌘
Sekolah	⌘
Mesjid	⌘
Tower	⌘
Jembatan	⌘
Paviliun	⌘
Tugu	⌘

PROGRAM NASIONAL PEMBERDAYAAN MASYARAKAT

BAGAN KELEMBAGAAN DUSUN 03

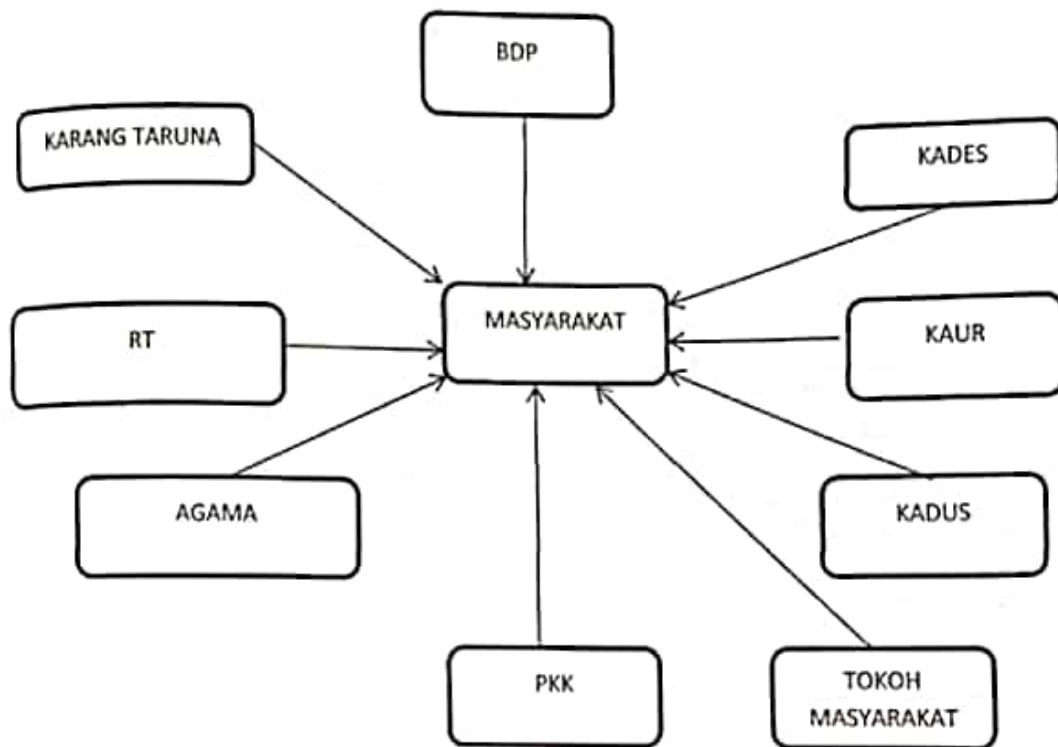

## DAFTAR GAGASAN DUSUN 3

DESA : SRI MENANTI  
 KECAMATAN : TANJUNG RAJA  
 KABUPATEN : LAMPUNG UTARA  
 PROVINSI : LAMPUNG

No	Gagasan Kegiatan	Lokasi Kegiatan	Prakiraan Volume	Satuan	Penerima Manfaat		
					LK	PR	A-RTM
1	Pembangunan jalan Lapen	dusun 03	1,500	M	276	77	66
2	Pembangunan tugubatas antar dusun	dusun 03	1	bh	345	56	133
3	Pembangunan drainase	dusun 03	1,500	M	89	89	124
4	Pembangunan TPT	dusun 03	345	M	76	56	245
5	pembangunan gorong-gorong	dusun 03	12	bh	90	67	124
6	Pemasangan lampu jalan	dusun 03	300	bh	300	56	243
7	Penomoran rumah penduduk	dusun 03	300	bh	234	78	324
8	Pembuatan plang nama jalan	dusun 03	17	bh	231	78	55
9	Pembangunan sarana air bersih/sumur bor	dusun 03	2	bh	222	78	124
10	Pembangunan Lapangan bola voli	dusun 03	2	ls	120	78	55
11	Pembangunan jalan Lingkungan	dusun 03	1,000	M	245	56	78
12	Pembangunan Jalan usaha Tani	dusun 03	1,500	M	300	95	134
13	Pengadaan alat-alat olah raga karang taruna	dusun 03	1	unit	123	56	
14	Pengadaan Pos Ronda	dusun 03	3	unit	300	56	
15	Bantuan honor guru ngaji	dusun 03	4	org	3	78	3
16	Bantuan untuk kelompok tani	dusun 03	1	klp	78	56	17
17	Pelatihan karang taruna	dusun 03	15	org	75	56	
18	Pengadaan ambulance desa	dusun 03	1	unit	234	75	
19	Peringatan hari besar islam	dusun 03	1/thn	ls	324	56	
20	Peringatan hari kemerdekaan RI	dusun 03	1/thn	ls	124	56	
21	Peringatan hari ulang tahun desa	dusun 03	1/thn	ls	245	45	
22	Gedung Posyandu	dusun 03	1	unit	245	56	
23	Sanitasi Masyarakat	dusun 03	450	unit	245	78	
24	Program Sertifikat prona	dusun 03	400	buku	245	78	
25	Bedah Rumah tangga miskin	dusun 03	50	unit	23	56	
26	Bantuan bibit pertanian	dusun 03	500	pohon	250	32	

Sri Menanti, - - 2022  
 Ketua Tim Penyusun RPJM Desa

Mengetahui,  
 Kepala Desa Sri Menanti

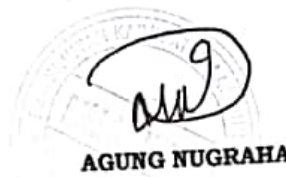

DAFTAR MASALAH DAN POTENSI DARI SKETSA DUSUN 3

NO	MASALAH	POTENSI
1	jalan masih licin karena masih berupa jalan at tanah	Bahan material dan tenaga kerja
2	Penerangan Lampu jalan masih kurang	Listrik ada, lahan ada.
3	beberapa rumah penduduk kurang layak huni	Rumah ada tenaga kerja ada
4	Air hujan dan limbah rumah tangga sering mengalir disekitar rumah warga sehingga jalan mudah rusak	Lahan ada, matrial ada, tenaga kerja ada
5	Pos Kamling tidak memadai/kurang layak	Lahan ada, matrial ada, tenaga kerja ada
6	Dibeberapa titik ruas jalandiperlukan TPT agar jalan tidak rusak terkena erosi	Lahan ada, matrial ada, tenaga kerja ada
7	Sering terjadi kecelakaan karna jalan yang rusak dan diperlukan peningkatan jalan dan pelebaran	Badan jalan ada, Matreal ada, tenaga kerja ada
8	Lokasi pemakaman yang tidak tertata rapi dan menyerupai semak belukar sehingga membutuhkan perbaikan	lokasi ada, matreal ada tenaga kerja ada
9	TRM di desa sangat mengharapkan bantuan peningkatan pendapatan	Kelompok Pengajian
10	Sulitnya warga mengangkut hasil panen karna menyebragi sungai	lahan ada, tenaga kerja ada matreal ada
11	saran beribadah yang kurang memadai/kurang layak	lahan ada, Tukang ada, matreal da
12	pengadaan ambulan desa	transportasi masyarakat pelayanan kesehatan
13	saran pendidikan TK/PAUD masih kurang	lahan ada, Tukang ada, matreal da
14	belum adanya tempat bagi warga melaksanakan Posyandu dan kegiatan-kegiatan lainnya	Lahan ada, matrial ada, tenaga kerja ada
15	sertifikat prona	Lahan ada, masyarakat
16	peningkatan kapasitas kelompok tani	kelompok ada
17	pembangunan lapangan voly	Lahan ada, matrial ada, tenaga kerja ada

KALENDER MUSIM DUSUN 03

MASALAH / KEADAAN	HEJAN				PANCAROBA				KEMARAU			
Kegiatan	SEP	OKT	NOV	DES	JAN	FEB	MAR	APR	MEI	JUN	JUL	AGST
Masa Tanam	**	***	***	***	***	***	***					
Masa Panen	**	**	****	****	****	***	***	**	**	**	**	**
Kesehatan	**	**	****	****	****	***	***	**	**	**	**	**
Penyakit Malaria				**	***	***						
Penyakit Deare	*			**	***	***					***	****

DAFTAR MASALAH DAN POTENSI DARI BAGAN KELEMBAGAAN DUSUN 03

NO	LEMBAGA	MASALAH	POTENSI
1	Guru Ngaji	masih sangat minim insentif dari pemerintah sarana pendukung masih minim	- Murid - taman baca alquran
5	Kelompok Tani	Masih Sangat membutuhkan pelatihan dan bantuan baik berupa bibit,benih,pupuk, maupun alat-alat pertanian	- kelompok tani ada - Kebun ada sumber air ada
8	Kel. Pengajian	sarana kegiatan pengajian masih meminjam	- ibu-ibu - Pengurus ada



DAFTAR MASALAH DAN POTENSI DARI KALENDER MUSIM DUSUN 04

NO	MASALAH	POTENSI
1	Pada Musim Kemarau warga kekurangan air bersih karna sumur kering	Lahan ada sumur ada matreal ada
2	pada saat musim hujan dan pancaroba banyak warga terserang penyakit	puskesmas ada bidan ada
3	Pada Musim Hujan terjadi erosi yang mengikis badan jalan sehingga jalan menjadi rusak	Lahan ada , matreal ada, tenaga kerja ada
4	Pada saat Musim hujan air tidak termpung karna saluran air kurang maksimal mengakibatkan air mengenang dijalan	selokan/ parid ada, matreal ada, tukang ada

**LAMPIRAN DUSUN 04**  
**DESA SRI MENANTI KECAMATAN TANJUNG RAJA**  
**KABUPATEN LAMPUNG UTARA**  
**TAHUN 2022**

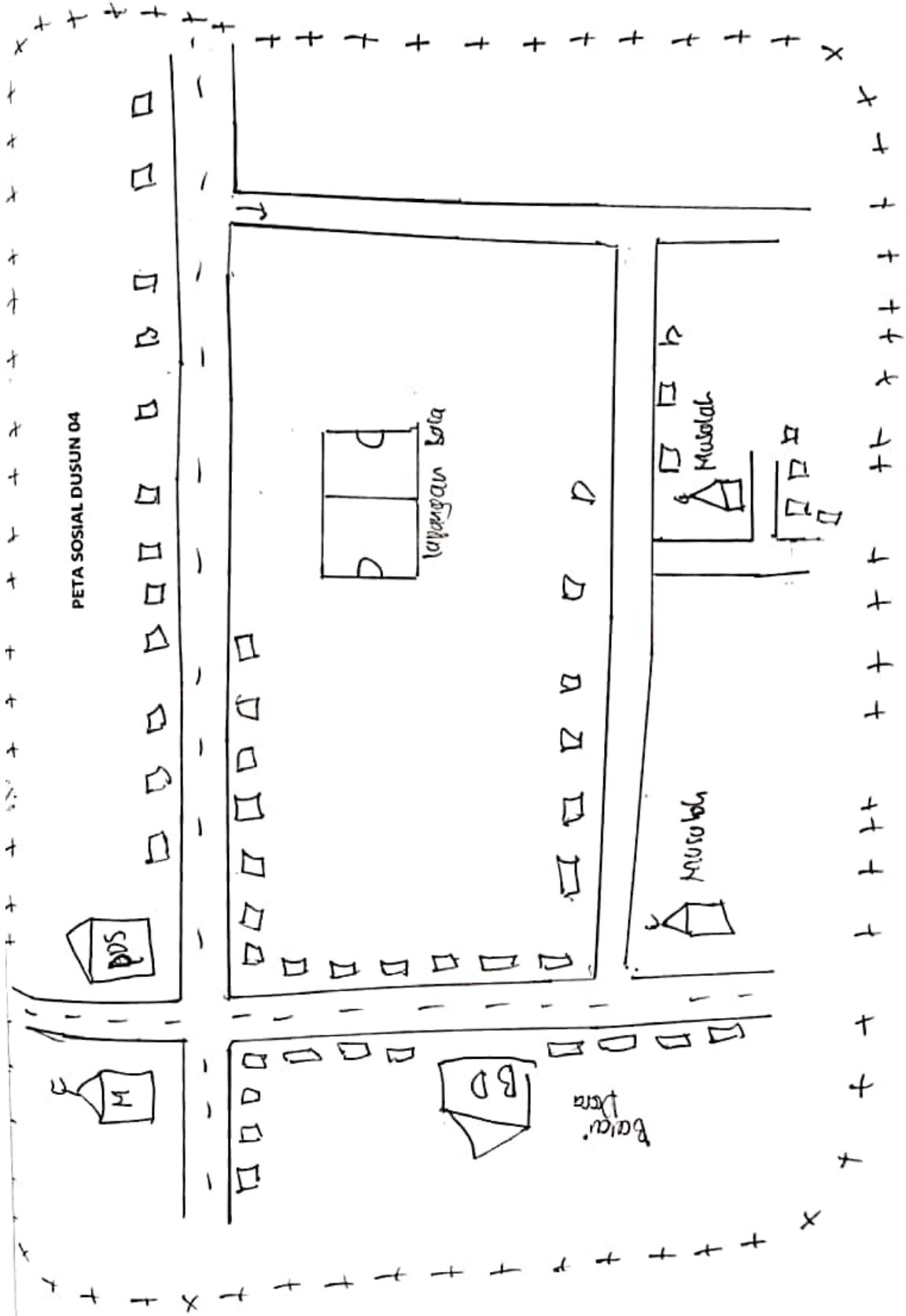

Batas Desa	=====
Batas Dusun	-----
Jalan Aspal	—————
Jalan Batu	—————
Jalan Tanah	—————
Kali/Sungai	~~~~~
Balai Desa	⌠⌡
Sekolah	⌠⌡
Mesjid	⌠⌡
Tower	⌠⌡
Jembatan	⌠⌡

PROGRAM NASIONAL PEMBERDAYAAN MASYARAKAT

BAGAN KELEMBAGAAN DUSUN 04

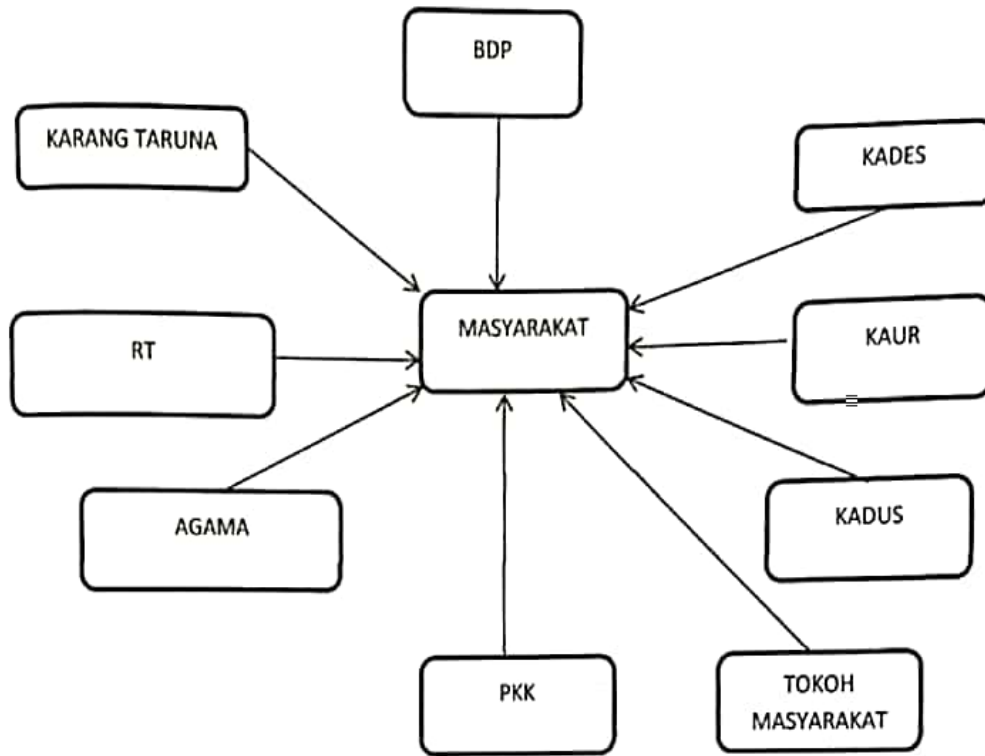

## DAFTAR GAGASAN DUSUN 4

DESA : SRI MENANTI  
 KECAMATAN : TANJUNG RAJA  
 KABUPATEN : LAMPUNG UTARA  
 PROVINSI : LAMPUNG

No	Gagasan Kegiatan	Lokasi Kegiatan	Prakiraan Volume	Satuan	Penerima Manfaat		
					LK	PR	A-RTM
1	Pembangunan jalan Lapen	dusun 04	1,500	M	236	88	66
2	Pembangunan tugubatas antar dusun	dusun 04	1	bh	256	123	133
3	Pembangunan drainase	dusun 04	1,500	M	89	89	124
4	Pembangunan TPT	dusun 04	345	M	76	56	245
5	pembangunan gorong-gorong	dusun 04	12	bh	90	67	124
6	Pemasangan lampu jalan	dusun 04	450	bh	257	56	243
7	Penomoran rumah penduduk	dusun 04	450	bh	234	78	235
8	Pembuatan plang nama jalan	dusun 04	17	bh	231	78	88
9	Pembangunan sarana air bersih/sumur bor	dusun 04	2	bh	222	78	124
10	Pembangunan Lapangan bola voli	dusun 04	2	ls	120	78	55
11	Pembangunan jalan Lingkungan	dusun 04	1,000	M	245	56	78
12	Pembangunan Jalan usaha Tani	dusun 04	1,500	M	300	95	134
13	Pengadaan alat-alat olah raga karang taruna	dusun 04	1	unit	123	78	
14	Pengadaan Pos Ronda	dusun 04	3	unit	300	78	
15	Bantuan honor guru ngaji	dusun 04	4	org	3	78	3
16	Bantuan untuk kelompok tani	dusun 04	1	klp	78	68	17
17	Pelatihan karang taruna	dusun 04	15	org	75	89	
18	Pengadaan ambulance desa	dusun 04	1	unit	234	75	
19	Peringatan hari besar islam	dusun 04	1/thn	ls	324	56	
20	Peringatan hari kemerdekaan RI	dusun 04	1/thn	ls	124	56	
21	Peringatan hari ulang tahun desa	dusun 04	1/thn	ls	245	45	
22	Rehab Balai Desa	dusun 04	1	unit	245	56	
23	Sanitasi Masyarakat	dusun 04	450	unit	245	78	
24	Program Sertifikat prona	dusun 04	400	buku	245	78	
25	Bedah Rumah tangga miskin	dusun 04	50	unit	23	56	
26	Bantuan bibit pertanian	dusun 04	500	pohon	250	32	

Mengetahui,  
 Kepala Desa Sri Menanti



Sri Menanti, - - 2022  
 Ketua Tim Penyusun RPJM Desa



DAFTAR MASALAH DAN POTENSI DARI KALENDER MUSIM DUSUN 04

NO	MASALAH	POTENSI
1	Pada Musim Kemarau warga kekurangan air bersih karna sumur kering	Lahan ada sumur ada matreal ada
2	pada saat musim hujan dan pancaroba banyak warga terserang penyakit	puskesmas ada bidan ada
3	Pada Musim Hujan terjadi erosi yang mengikis badan jalan sehingga jalan menjadi rusak	Lahan ada , matreal ada, tenaga kerja ada
4	Pada saat Musim hujan air tidak termpung karna saluran air kurang maksimal mengakibatkan air mengenang dijalan	selokan/ parid ada, matreal ada, tukang ada

KALENDER MUSIM DUSUN 04

MASALAH / KEADAAN Kegiatan	HUJAN				PANCAROBBA				KEMARAU			
	SEP	OKT	NOV	DES	JAN	FEB	MAR	APR	MEI	JUN	JUL	AGST
Masa Tanam	**	***	***	***	***	***	***					
Masa Panen	**	**	****	****	****	***	***	**	**	**	**	**
Kesehatan	**	**	****	****	****	***	***	**	**	**	**	**
Penyakit Malaria				**	***	***						
Penyakit Deare	*			**	***	***					***	****

### DAFTAR MASALAH DAN POTENSI DARI SKETSA DUSUN 4

NO	MASALAH	POTENSI
1	jalan masih licin karena masih berupa jalan tanah	Bahan material dan tenaga kerja
2	Penerangan Lampu jalan masih kurang	Listrik ada, lahan ada.
3	beberapa rumah penduduk kurang layak huni	Rumah ada tenaga kerja ada
4	Air hujan dan limbah rumah tangga sering mengalir disekitar rumah warga sehingga jalan mudah rusak	Lahan ada, material ada, tenaga kerja ada
5	Pos Kamling tidak memadai/kurang layak	Lahan ada, material ada, tenaga kerja ada
6	Dibeberapa titik ruas jalandiperlukan TPT agar jalan tidak rusak terkena erosi	Lahan ada, material ada, tenaga kerja ada
7	Sering terjadi kecelakaan karna jalan yang rusak dan diperlukan peningkatan jalan dan pelebaran	Badan jalan ada, Material ada, tenaga kerja ada
8	Lokasi pemakaman yang tidak tertata rapi dan menyerupai semak belukar sehingga membutuhkan perbaikan	lokasi ada, material ada tenaga kerja ada
9	TRM di desa sangat mengharapkan bantuan peningkatan pendapatan	Kelompok Pengajian
10	Sulitnya warga mengangkut hasil panen karna menyebrangi sungai	lahan ada, tenaga kerja ada material ada
11	saran beribadah yang kurang memadai/kurang layak	lahan ada, Tukang ada, material da
12	pengadaan ambulan desa	transportasi masyarakat pelayanan kesehatan
13	saran pendidikan TK/PAUD masih kurang	lahan ada, Tukang ada, material da
14	belum adanya tempat bagi warga melaksanakan Posyandu dan kegiatan-kegiatan lainnya	Lahan ada, material ada, tenaga kerja ada
15	sertifikat prona	Lahan ada, masyarakat
16	peningkatan kapasitas kelompok tani	kelompok ada
17	pembangunan lapangan voli	Lahan ada, material ada, tenaga kerja ada



DAFTAR MASALAH DAN POTENSI DARI KALENDER MUSIM DUSUN 04

NO	MASALAH	POTENSI
1	Pada Musim Kemarau warga kekurangan air bersih karna sumur kering	Lahan ada sumur ada matreal ada
2	pada saat musim hujan dan pancaroba banyak warga terserang penyakit	puskesmas ada bidan ada
3	Pada Musim Hujan terjadi erosi yang mengikis badan jalan sehingga jalan menjadi rusak	Lahan ada , matreal ada, tenaga kerja ada
4	Pada saat Musim hujan air tidak termpung karna saluran air kurang maksimal mengakibatkan air mengenang dijalan	selokan/ parid ada, matreal ada, tukang ada

14  
BERITA ACARA  
MUSYAWARAH DESA  
PENYUSUNAN RPJM - DESA

Berkaitan dengan penyusunan RPJM Desa melalui musyawarah Desa, telah diadakan musyawarah Desa di Desa Sri Menanti, Kecamatan Tanjung raja, Kabupaten Lampung Utara, Provinsi Lampung dalam rangka penyusunan RPJM - Desa, maka pada hari ini :

Hari dan Tanggal : 17 - 01 - 2022  
Jam : 08.00 Wib S/d Selesai  
Tempat : Kantor Desa Sri Menanti

yang dihadiri oleh kepala Desa, unsur perangkat Desa, BPD, wakil - wakil kelompok masyarakat, sebagaimana daftar hadir terlampir.  
Materi yang dibahas, narasumber, notulen dan yang bertindak selaku unsur pimpinan dalam musyawarah Desa ini adalah :

A. Materi

Usulan tiap Dusun dari empat Dusun Desa Sri Menanti  
Menyepakati usulan yang menjadi usulan Desa (prioritas)

B. Pimpinan Musyawarah dan Narasumber

Pemimpin Musya :	YAYA	dari Ketua BPD
Notulen	: Agung Nugraha	dari Sekretaris Desa
Narasumber	: 1. AMSAH	dari Kepala Desa
	2. Johana	dari LPM
	3. Ispar Hadi	PLD

Setelah dilakukan pembahasan terhadap materi, selanjutnya seluruh peserta musyawarah Desa menyepakati beberapa hal yang berketetapan menjadi kesepakatan akhir dari musyawarah Desa dalam rangka penyusunan RPJM Desa yaitu : menyepakati usulan-usulan yang akan di masukkan dalam usulan prioritas dalam dokumen RPJMDesa.

Demikian Berita Acara ini dibuat dan disahkan dengan penuh tanggungjawab agar dapatdipergunakan sebagaimana mestinya.

Sri Menanti, Tanggal, 17 Januari 2022

Mengetahui  
Kepala Desa  
  
(AMSAH)

Ketua BPD  
  
MUHAMMAD SUBKI, Ssy

Wakil Masyarakat

  
JOHANA

**BERITA ACARA  
PELAKSANAAN PENGAJIAN KEADAAN DESA**

Berkaitan dengan Penyusunan RPJMDes Desa melalui Musyawarah desa, telah di adakan musyawarah desa di Desa SRI MENANTI kec .Tanjung Raja Kab.Lampung Utara Propinsi Lampung :

Hari dan tanggal : 17 Januari 2022  
Jam : 09,00 s/d selesai  
Tempat : Balai Desa Sri Menanti

Telah dilaksanakan kegiatan pengkajian ke adaaan desa yang di hadiri oleh kepala dusun, warga dusun, tokoh masyarakat dan usur lainnya BPD Wakil kelompok masyarakat, sebagaimana terlampir dalam daftar hadir. Agenda kegiatan yang di lakukan di dalam proses pengkajian desa tersebut:

1. Pegkajian potensi dan masalah desa berdasarkan sketsa desa
2. Pegkajian potensi dan masalah desa berdasarkan kalender musim
3. Pegkajian potensi dan masalah desa berdasarkan diagram kelembagaan
4. Pegkajian potensi dan masalah desa berdasarkan sumber daya manusia

Demikian berita acara di buat dan di sahkan dengan penuh tanggung jawab agar dapat dipergunakan sebagaimana mestinya.

Sri Menanti, 17 Januari 2022

Mengetahui,  
Kepala Desa



AMS AH

Ketua Tim Penyusum RPJMDes



AGUNG NUGRAHA

**BERITA ACARA  
MUSYAWARAH DESA  
PENYUSUNAN RPJM-DESA**

Berkaitan dengan Penyusunan RPJMDes Desa melalui Musyawarah desa, telah di adakan musyawarah desa di Desa Sri Menanti kec .Tanjung Raja Kab.Lampung Utara Propinsi Lampung :

Hari dan tanggal : 17 Januari 2022  
Jam : 09,00 s/d selesai  
Tempat : Balai Desa Sri Menanti

yang di hadiri oleh kepala desa pendamping desa perangkat desa BPD Wakil kelompok masyarakat, sebagaimana terlampir dalam daftar hadir.. *Daftar Hadir Musyawarah terlampir.*

Materi yang dibahas dalam musyawarah Rencana Pembangunan Jangka Menengah (RPJMDes) serta bertindak selaku unsur pimpinan musyawarah dan nara sumber adalah :

**A.Materi**

1. Pengajuan RPJMDes dari tahun 2022 samapai tahun 2027
2. Usulaan dari Dusun-dusun untuk selama 6 tahun

**B.Unsur Pimpinan Rapat dan Narasumber**

Pemimpin Musyawarah	: AMSAH	dari Kepala Desa
BDP	: MUHAMMAD SUBKI,Ssy	dari BPD
Notulen	: AgungNugraha	dari Sekretaris Desa
Narasumber	: 1. Ispar Hadi	dari PLD
	2. Johana	dari LPM
	3.	dari Tokoh Masyarakat

Setelah dilakukan pembahasan terhadap materi musyawarah perencanaan pembangunan desa, selanjutnya seluruh peserta musyawarah menyetujui beberapa hal Yaitu :

1. Bidang Penyelenggaraan Pemerintah Desa
2. Bidang Pembangunan Desa
3. Bidang Pembinaan Masyarakat
4. Bidang Pemberdayaan Masyarakat
5. Penanggulangan Bencana, darurat dan mendesak desa

Demikian berita acara di buat dan di sahkan dengan penuh tanggung jawab agar dapat dipergunakan sebagaimana mestinya.

SRI MENANTI, 25 November 2021

  
Ketua BPD  
MUHAMMAD SUBKI,Ssy

  
Kepala Desa  
AMSAH

Wakil Masvarakat

  
SAMSISI

**BADAN PERMUSYAWARATAN DESA (BPD)  
DESA SRI MENANTI KECAMATAN TANJUNG RAJA  
KABUPATEN LAMPUNG UTARA**

---

**KEPUTUSAN BADAN PERMUSYAWARATAN DESA SRI MENANTI  
KECAMATAN TANJUNG RAJA  
KABUPATEN LAMPUNG UTARA**

**NOMOR : /BPD / I / 2022**

**TENTANG**

**PERSETUJUAN ATAS RANCANGAN PERATURAN DESA SRI MENANTI  
TENTANG  
RENCANA PEMBANGUNAN JANGKA MENENGAH DESA(RPJMDDES)  
TAHUN 2022-2027**

**BADAN PERMUSYAWARATAN DESA SRI MENANTI**

- Menimbang** :
- a. Bahwa sesuai ketentuan Undang-undang Nomor 6 Tahun 2014 tentang Desa dan peraturan turunannya yang bertujuan untuk pemerataan pembangunan dan meningkatkan partisipasi, kesejahteraan serta pelayanan masyarakat desa melalui pembangunan dalam skala desa;
  - b. Bahwa untuk melaksanakan pembangunan dalam skala desa tersebut, pelaksanaannya sesuai dengan daftar skala prioritas penghasilan tetap Kepala Desa dan Perangkat, Operasional Pemerintah Desa, Tunjangan Operasional BPD, Intensif RT/RW, Pembangunan Desa, pemberdayaan masyarakat Desa, penyelenggara pemerintah Desa dan partisipasi masyarakat maka perlu dibuat Rencana Pembangunan Jangka Menengah Desa (RPJMDesa);
  - c. Bahwa sehubungan dengan hal tersebut di atas, perlu menetapkan Peraturan Desa tentang Rencana Pembangunan Jangka Menengah Desa Sri Menanti Tahun 2022 - 2027;
  - d. Bahwa sebelum peraturan Desa sebagaimana dimaksud huruf c ditetapkan oleh Kepala Desa maka perlu dibahas dan disepakati RPJMDesa 2022 – 2027 antara Kepala Desa dan BPD sesuai dengan berita acara musyawarah Desa Penyusunan RPJMDesa 2022 – 2027;
  - e. Bahwa untuk melaksanakan hal diatas perlu ditetapkan dengan Keputusan BPD;
- Mengingat** :
1. Undang-Undang Nomor 33 Tahun 2004 tentang Perimbangan Keuangan antara Pemerintah Pusat dan Pemerintahan Daerah (Lembaran Negara Republik Indonesia Tahun 2004 Nomor 126, Tambahan Lembaran Negara Republik Indonesia Nomor 4438) ;
  2. Undang-Undang Nomor 12 Tahun 2011 tentang Pembentukan Peraturan Perundang-Undangan (Lembaran Negara Republik Indonesia Tahun 2011 Nomor 82) ;
  3. Undang-undang Nomor 6 tahun 2014 tentang Desa, ( Lembaran Negara Republik

5. Peraturan Pemerintah Republik Indonesia Nomor 60 tahun 2014 tentang Dana Desa yang bersumber dari Anggaran Pendapatan dan Belanja Negara ;
6. Peraturan Menteri Dalam Negeri Nomor 111 Tahun 2014 tentang Pedoman Teknis Peraturan di Desa ;
7. Peraturan Menteri Dalam Negeri Nomor 114 Tahun 2014 tentang Pedoman Pembangunan Desa ;
8. Peraturan Menteri Desa, PDT dan Transmigrasi Nomor 1 Tahun 2015 tentang Pedoman kewenangan Berdasarkan Hak Asal Usul dan Kewenangan Lokal Berskala Desa ;
9. Peraturan Menteri Desa, PDT dan Transmigrasi Nomor 2 Tahun 2015 tentang Tata Tertib dan Mekanisme Pengambilan Keputusan Musyawarah Desa ;
10. Peraturan Menteri Desa, PDT dan Transmigrasi Nomor 5 Tahun 2015 tentang Penetapan Prioritas Penggunaan Dana Desa Tahun 2015 ;

#### MEMUTUSKAN

**Menetapkan :**

- KESATU** : Persetujuan atas peraturan Desa Sri Menanti tentang Rencana Pembangunan Jangka Menengah Desa (RPJMDes) tahun 2022 – 2027;.
- KEDUA** : Kesepakatan ini Berlaku Mulai Tanggal Ditetapkan

Disepakati di : SRI MENANTI

Pada Tanggal : Januari 2022

**BADAN PERMUSYAWARATAN DESA SRI MENANTI**







RAPAT BADAN PERMUSYAWARATAN DESA (BPD)  
PENGESEHAN RIMDES DESA SRI MENANTI TAHUN 2022

NOTULENSI

Berkaitan dengan Permohonan dan Penyetoran  
Tahun 2022-2023 oleh Tim Pengasas  
Mdn Anggota BPD mengadakan Rapat BPD

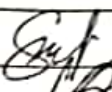
ketua dan Anggota BPD mengadakan  
Sagala masalah - masalah yang ada di desa  
dan membahas masalah - masalah di desa  
yang telah di susun dan di susun  
dan Tim Pengasas Pjmb

DAFTAR HADIR  
RAPAT BADAN PERMUSYAWARAH DESA (BPD) DESA SRI MENANTI  
TAHUN 2022

NO	NAMA	JABATAN	ALAMAT	TANDA TANGAN
1	SATILUDIN	Wakil Ketua	Srimenanti	
2	Brohim	Seketua	Srimenanti	
3	Eko Karsono	Anggota	Srimenanti	
4	Ecep Agus	Anggota	Srimenanti	
5	Kasim	Anggota	Srimenanti	
6				
7				
8				
9				
10				

Sri Menanti, - -2022





DAFTAR HADIR  
MUSREMBANG DESA SRI MENANTI  
TAHUN 2022

NO	NAMA	JABATAN	ALAMAT	TANDA TANGAN
1				
2				
3				
4				
5	Rohetf	Perencanaan	Sri Menanti	Ruhf
6	Sauri	Pembangunan	Sri Menanti	Sauri
7	ena Saputra	Pemerintahan	Sri Menanti	ena Saputra
8	Abdul Rohim	Keuangan	Sri Menanti	Abdul Rohim
9	Hafidaf	Staf	Sri Menanti	Hafidaf
10	Arandi	Rt	Sri Menanti	Arandi
11	RIZAL	Rt	Sri Menanti	RIZAL
12	ABD Wahid	Rt	Sri Menanti	ABD Wahid
13	Asap	Rt	Sri Menanti	Asap
14	Samsi	Kadus	Sri Menanti	Samsi
15	Ujang Kurman	Kadus	Sri Menanti	Ujang Kurman
16	Siti Atifah	Staf	Sri Menanti	Siti Atifah
17	SUKROND	Masyarakat	Sri Menanti	SUKROND
18	Hasan Bant	Masyarakat	Sri Menanti	Hasan Bant
19	Dabang	Masyarakat	Sri Menanti	Dabang
20	IPWAN SAPUTRA	Masyarakat		IPWAN SAPUTRA
21	Surti	Rt	Sri Menanti	Surti
22	Anaga	Masyarakat	Sri Menanti	Anaga
23	Jamari	Masyarakat	Sri Menanti	Jamari
24	Darwin	Rt	Sri Menanti	Darwin
25	YANTO	Rt	Sri Menanti	YANTO

26	Dejeje	D	5/11/2021		
27					
28					
29					
30					
31					
32					
33					
34					
35					
36					
37					
38					
39					
40					
41					
42					
43					
44					
45					
46					
47					
48					
49					
50					
51					
52					
53					
54					
55					
56					
57					
58					

127				
128				
129				
130				
131				
132				
133				
134				
135				
136				
137				
138				
139				
140				
141				
142				
143				
144				
145				
146				
147				
148				
149				
150				

Sri Menanti, 17 9 2022

NOTULEN/  
SEKERTARIS DESA



AGUNG NUGRAHA



AMSAH



- PROGRAM POKOK PKK**
- 1. Penghayatan dan Pengamalan Pancasila.
  - 2. Gotong Royong.
  - 3. Pangan.
  - 4. Sandang.
  - 5. Perumahan dan Tata Laksana Rumah Tangga.
  - 6. Pendidikan dan Keterampilan.
  - 7. Kesehatan.
  - 8. Mengembangkan Kehidupan Koperasi.
  - 9. Kelestarian Lingkungan Hidup.
  - 10. Perencanaan Sehat.

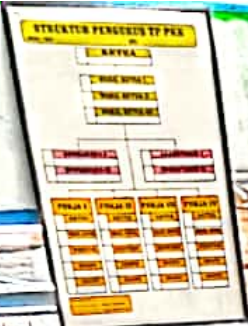

**DAFTAR KEGIATAN P-K-K**

No	Tgl	Judul	Tempat	Waktu	Penyaji	Penyaksi
1	...	...	...	...	...	...
2	...	...	...	...	...	...

**DAFTAR KEGIATAN P-K-K (1)**

No	Tgl	Judul	Tempat	Waktu	Penyaji	Penyaksi
1	...	...	...	...	...	...

**DAFTAR KEGIATAN P-K-K (2)**

No	Tgl	Judul	Tempat	Waktu	Penyaji	Penyaksi
1	...	...	...	...	...	...

**DAFTAR KEGIATAN P-K-K (3)**

No	Tgl	Judul	Tempat	Waktu	Penyaji	Penyaksi
1	...	...	...	...	...	...

**DAFTAR KEGIATAN P-K-K (4)**

No	Tgl	Judul	Tempat	Waktu	Penyaji	Penyaksi
1	...	...	...	...	...	...

